

Instalační příručka
CADKON 2018
STAVEBNÍ KONSTRUKCE

CADKON
2018

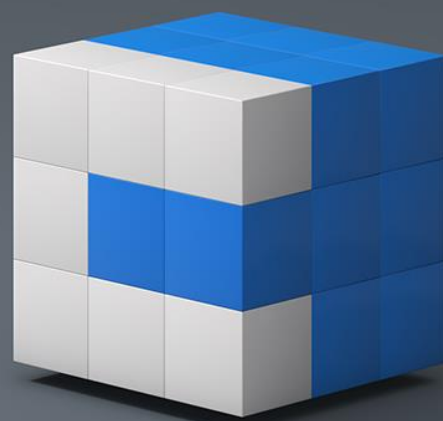

určeno pro:
AutoCAD®
AutoCAD LT®
AutoCAD Architecture®
Autodesk Mechanical Desktop®
AutoCAD Mechanical®
AutoCAD MAP 3D®
AutoCAD Civil 3D®
AutoCAD MEP®
Advance Steel®

www.graitec.cz

www.cadnet.cz , helpdesk.cadkon.eu , www.graitec.com

Obsah:

Instalace CADKONu 2018 Stavební konstrukce	4
Nároky na software a hardware.....	4
Před instalací CADKONu 2018 Stavební konstrukce	4
První instalace CADKONu 2018 Stavební konstrukce	5
První spuštění - Správce knihoven CADKONu	12
Migrace knihoven CADKONu.....	12
Změna umístění knihoven CADKON	14
Aktualizace starší verze v rámci CADKON Active (Subscription Programu).....	16
Instalace CADKONu Stavební konstrukce a CADKONu TZB na jeden počítač.....	17
Odinstalace CADKONu 2018 Stavební konstrukce	18
Umístění souborů v adresářích	20
O procesu aktivace	23
Typy licencí	24
Samostatná licence.....	24
Síťové licence	24
Aktivace licence	25
Spuštění procesu aktivace	25
Spuštění procesu aktivace pomocí Správce licencí	25
Aktivování licence online.....	26
Před spuštěním	26
Proces online aktivace	26
Aktivování licence offline	28
Zaslání potřebných informací do aktivačního serveru společnosti GRAITEC.....	28
Aktivace licence pomocí obdržného souboru .xml.....	30
Aktivace licence na vyzkoušení	31
Požádání licence na vyzkoušení.....	31
Aktivace síťové licence	34
Nastavení licenčního serveru	34
Instalace správce licencí	34
Aktivace licence na serveru.....	36
Aktivace produktu na pracovní stanici klienta	38
Používání starší verze CADKONu (2017 a starší) na stejném počítači v síti	39
Ověření stavu síťové licence	40
Správa síťové licence	41
Povolení nebo odepření licence specifikovaným počítačům nebo uživatelům	41
O souboru voleb	41
Vytvoření souboru voleb	41
Pravidla pro soubor voleb.....	43
Odstranění pravidel	44
Přehled možností syntaxe v souboru	44
Mobilita licence	46
Vrácení licence na aktivační server společnosti GRAITEC	47
Vrácení licence online.....	47
Vrácení licence offline	49
Vypůjčení licence z firemního serveru.....	51

Vrácení vypůjčené licence před jejím vypršením	53
Chování licence při změně hardwaru nebo systémové konfigurace počítače.....	55
Oprava poškozené licence	55
Reaktivace licence	58
Chování samostatné licence při zformátování počítače	58
Chování serverové licence při zformátování počítače	58
Kde zjistit podrobnosti o licenci	59
Zobrazení informací o licenci.....	59
Domácí licence CADKONu Stavební konstrukce	61
Řešení problémů s licencováním.....	62
Pro toto Sériové číslo a Aktivační ID již nemůžete zadat více licencí	62
Neplatné Sériové číslo a Aktivační ID	63
Licence vypršela.....	63
Selhalo spojení s licenčním serverem GRAITEC.....	64
Průvodce se ptá na název server při každém spojení	65
Aktivovat lze pouze platné licence	65
Selhala aktualizace serverové licence	66
Selhala aktualizace samostatné licence	66
Selhala aktualizace licence offline	67
Soubor xml má neznámý formát	67
Nástroj Správce licencí nemohl automaticky odeslat e-mail	68
Vrácení serverové licence není povoleno.....	68
Nevím, kam byla licence instalována.....	69
Verze licenčního server je příliš stará	71
Po výměně pevného disku licenci nelze použít	71
Nelze provést inaktivaci licence	72
Nelze přiřadit licenci k tomuto počítači.....	73
Selhání během vrácení síťové licence.....	73
Upozornění o probíhající údržbě	74

Instalace CADKONu 2018 Stavební konstrukce

Nároky na software a hardware

CADKON Stavební konstrukce má stejné nároky na konfiguraci počítače jako verze AutoCADu, na které je CADKON Stavební konstrukce používán. Systémové požadavky pro danou platformu produktu Autodesku naleznete v dokumentačních materiálech konkrétního produktu nebo přímo na obalu produktu.

CADKON Stavební konstrukce navíc vyžaduje dostatečný prostor na disku počítače:

- 200 MB volného místa na disku pro instalaci programových souborů
- 500 MB volného prostoru na systémovém disku

Před spuštěním instalace CADKONu Stavební konstrukce je nutné mít nainstalovaný a zkonfigurovaný některý z podporovaných produktů Autodesku:

- **AutoCAD LT 2018 (2017, 2016, 2015, 2014, 2013)**
- **AutoCAD 2018 (2017, 2016, 2015, 2014, 2013)**
- **AutoCAD Architecture 2018 (2017, 2016, 2015, 2014, 2013)**
- **AutoCAD Civil 3D 2018 (2017, 2016, 2015, 2014, 2013)**
- **AutoCAD MAP 3D 2018 (2017, 2016, 2015, 2014, 2013)**
- **Autodesk Mechanical Desktop 2018 (2017, 2016, 2015, 2014, 2013)**
- **AutoCAD Mechanical 2018 (2017, 2016, 2015, 2014, 2013)**
- **AutoCAD MEP 2018 (2017, 2016, 2015, 2014, 2013)**
- **Advance Steel 2018**

CADKON 2018 Stavební konstrukce podporuje operační systém Windows 10, Windows 8.1, Windows 8, Windows 7 nebo Windows Vista (32-bitové nebo 64-bitové verze) a k nim příslušné verze AutoCADů (32-bitové a 64-bitové verze).

Upozornění:

Windows XP není již nadále podporován. V případě instalace CADKONu 2018 Stavební konstrukce na tento operační systém, se na tuto konfiguraci nevztahuje žádná technická podpora.

Před instalací CADKONu 2018 Stavební konstrukce

- zajistěte si pro počítač, na kterém bude CADKON 2018 Stavební konstrukce instalován administrátorská práva
- nainstalujte a alespoň jednou spusťte produkt Autodesku, který je podporován instalovanou verzí CADKONu 2018 Stavební konstrukce
- pro instalaci a první spuštění vypnout UAC (řízení uživatelských účtů)
- na Vašem počítači vypněte všechny rezidentní štíty (antivirové programy, firewall atd.)

Upozornění:

Pokud se po provedení instalace CADKONu Stavební konstrukce na některý z vertikálních produktů Autodesku, např. AutoCAD Architecture, v rámci prvního spuštění CADKONu Stavební konstrukce zobrazí dialogový panel s možností výběru profilu AutoCADu, ukončete tento dialogový panel a spusťte samotný AutoCAD. Následně AutoCAD zavřete a spusťte znovu CADKON Stavební konstrukce.

Upozornění:

V produktech Autodesku je možné vytvářet parametrické entity, tzn. entity vzájemně geometricky provázané. CADKON Stavební konstrukce parametrické vazby na entitách nepodporuje a pokud jsou tyto parametrické entity součástí výběru některé z editačních funkcí CADKONu, tak jsou tyto vazby z entit odstraněny.

V produktech Autodesku je možné vytvářet entity, jako např. texty, šrafy, bloky, kóty s novou vlastností, tzv. poznámkou (annotation). CADKON Stavební konstrukce tyto objekty nepodporuje a pokud jsou tyto "anotativní" entity součástí výběru některé z editačních funkcí CADKONu, tak jsou z výběru odfiltrovány a tak nijak nezměněny, zůstávají v původním stavu. Pokud se chcete vyhnout případné nefunkčnosti některých příkazů CADKONu, pracujících s entitami, které mohou být anotativní, nedoporučujeme vlastnost poznámky (annotation) na entitách zapínat a používat.

První instalace CADKONu 2018 Stavební konstrukce

CADKON 2018 Stavební konstrukce lze instalovat pro:

- AutoCAD LT 2018 (2017, 2016, 2015, 2014, 2013)
- AutoCAD 2018 (2017, 2016, 2015, 2014, 2013)
- AutoCAD Architecture 2018 (2017, 2016, 2015, 2014, 2013)
- AutoCAD Civil 3D 2018 (2017, 2016, 2015, 2014, 2013)
- AutoCAD MAP 3D 2018 (2017, 2016, 2015, 2014, 2013)
- Autodesk Mechanical Desktop 2018 (2017, 2016, 2015, 2014, 2013)
- AutoCAD Mechanical 2018 (2017, 2016, 2015, 2014, 2013)
- AutoCAD MEP 2018 (2017, 2016, 2015, 2014, 2013)
- Advance Steel 2018

V systému můžete mít nainstalován CADKON 2018 Stavební konstrukce pouze jednou.

Poznámka:

*Instalace CADKONu 2018 Stavební konstrukce podporuje uživatelské profily, uživatelské soubory jsou při prvním spuštění zkopírovány do profilu uživatele:
např. C:\Users*"profil uživatele"*\AppData\Roaming\AB Studio\CADKON 2D 22.0\LT22.
Pro každého přihlášeného uživatele je tak uloženo vlastní nastavení např. uživatelských úprav menu apod.*

Instalace je řešena metodou postupných kroků. Pro další krok stiskněte tlačítko **Další**, pro návrat k předchozímu kroku stiskněte tlačítko **Zpět** a pro ukončení instalace stiskněte tlačítko **Storno**. Před započítím instalace CADKONu 2018 Stavební konstrukce **ukončete všechny spuštěné programy**.

1. Vložte instalační DVD CADKONu 2018 Stavební konstrukce do DVD mechaniky počítače nebo spusťte instalační soubor s příponou EXE (32-bitový nebo 64-bitový), který jste získali na základě zaslání odkazu pro stažení instalace CADKONu. V případě použití instalačního DVD se po chvíli automaticky spustí úvodní obrazovka, ze které můžete spustit instalaci CADKONu 2018 Stavební konstrukce, přečíst si co je nového, odkazy na technickou podporu, dokumentaci atd.

CADKON podporuje plně **32-bitový** i **64-bitový** systém. Pro instalaci je nutné zvolit, na který systém CADKON nainstalujete. Volbu instalace provedete v sekci **Zvolte typ instalace**.

Poznámka:

Pokud se úvodní obrazovka automaticky nespustí, spusťte přímo z instalačního DVD soubor `StartHtml.exe` (úvodní obrazovka) nebo `Setup.exe` (spuštění instalačního programu).

2. Po výběru 32/64 bitové instalace se spustí úvodní dialog InstallShield Wizard, který informuje o zahájení instalace. Klikněte na tlačítko "Další" pro zahájení instalace.

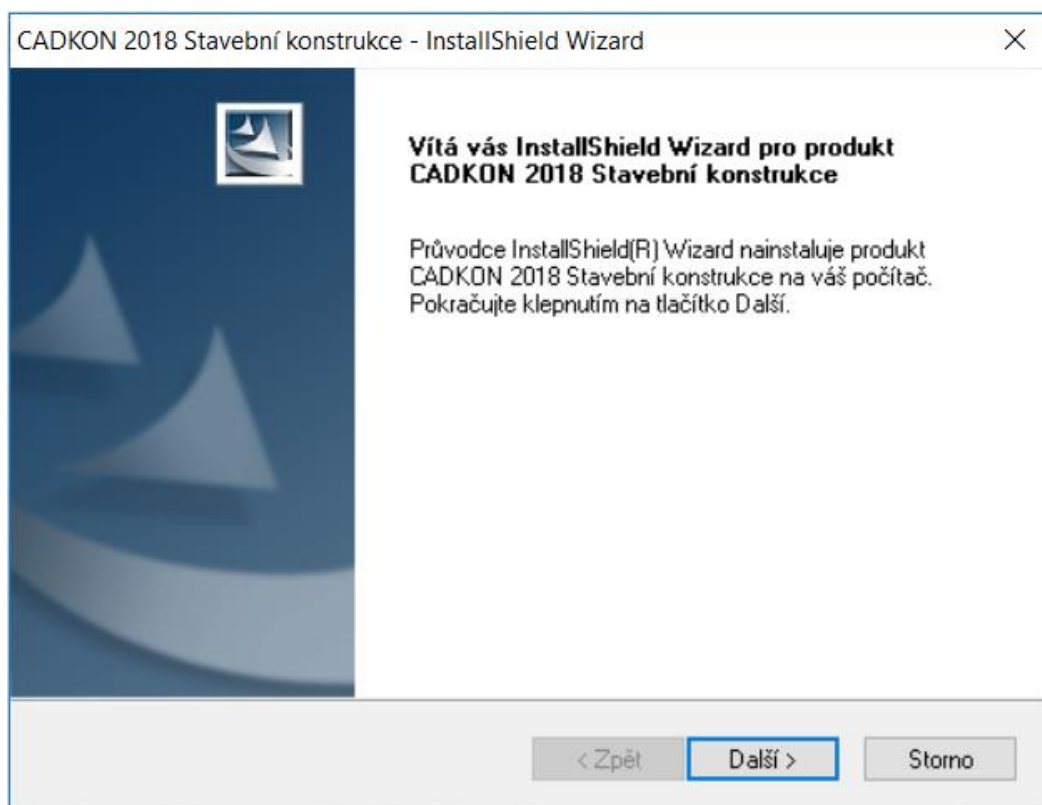

3. V dalším kroku se objeví dialogové okno s licenční smlouvou k produktu CADKON 2018 Stavební konstrukce. Přečtěte si podmínky licenční smlouvy. Po přečtení, pokud budete souhlasit s podmínkami, je nutné pro pokračování v instalaci zvolit tlačítko Ano.

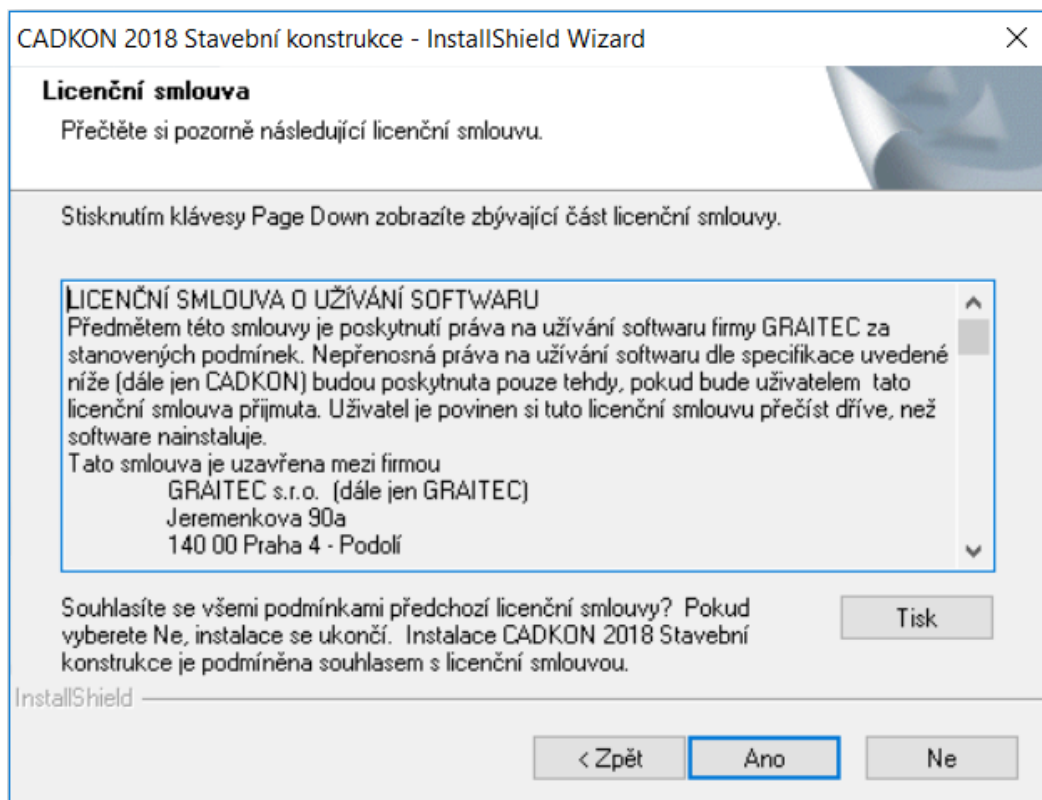

4. Máte-li instalován více než jeden produkt Autodesku, se kterým může fungovat CADKON Stavební konstrukce, objeví se během instalace dialogový panel Výběr AutoCADu pro instalaci, v němž vyberete, nad kterým produktem bude CADKON 2018 Stavební konstrukce instalován.

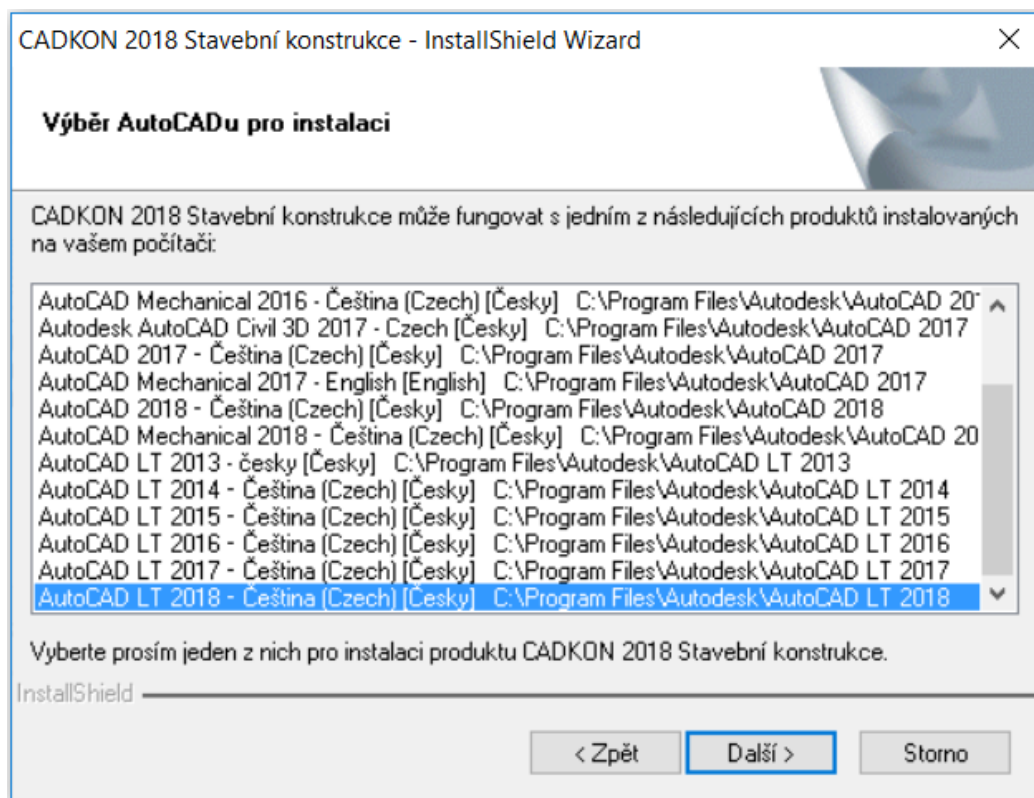

5. V dialogovém panelu Vyberte cílové umístění, je možno změnit umístění CADKONu 2018 Stavební konstrukce na disk počítače. Stisknutím tlačítka **Procházet** můžete vybrat nebo zadat libovolný adresář. Pokud zadaný adresář neexistuje, bude v průběhu instalace vytvořen.

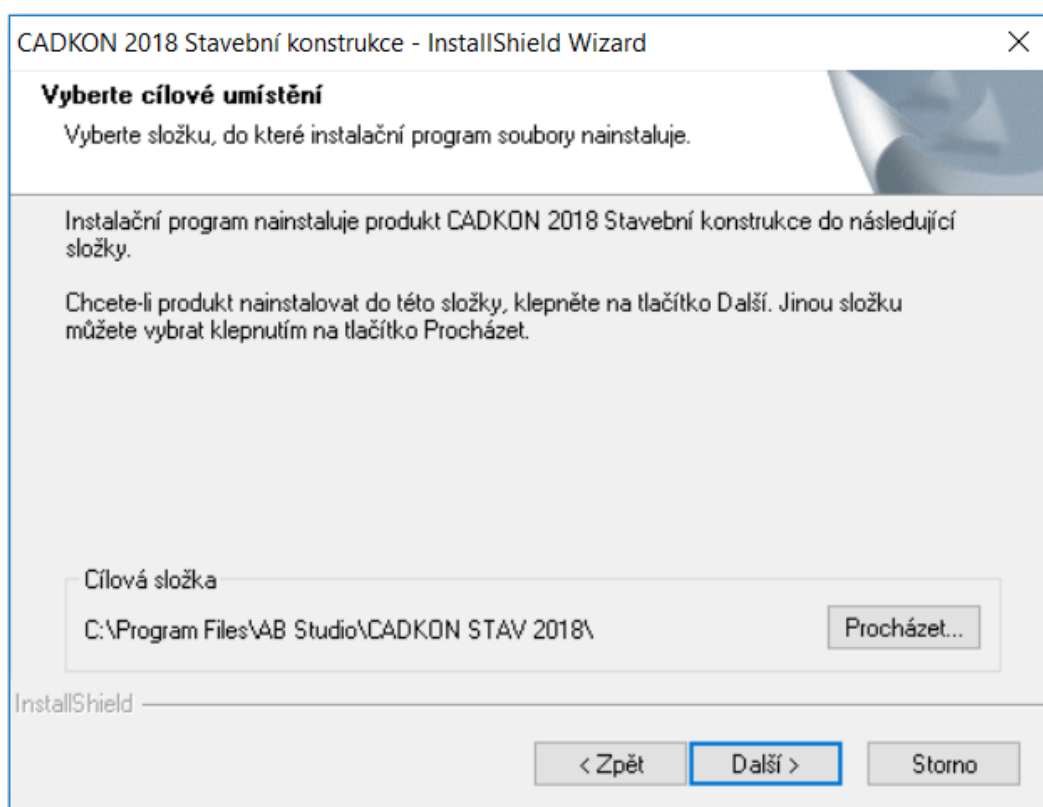

6. Pro závěrečnou kontrolu zadaných parametrů a komponent instalace je zobrazen dialogový panel Zahájit kopírování souborů.

Poznámka:

Pokud budete vyzváni povolit CADKONU změny v tomto počítači tak změny povolte kliknutím na ano.

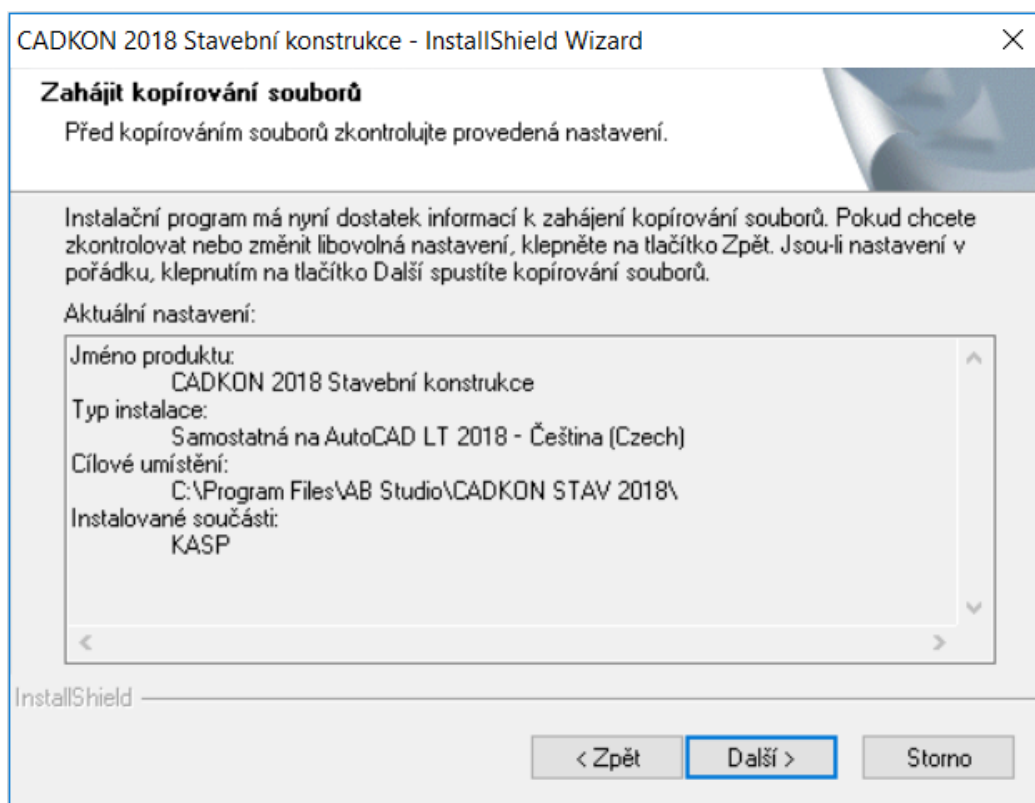

7. Po zkopírování zvolených součástí CADKONu 2018 Stavební konstrukce na disk je zobrazen závěrečný dialog Průvodce InstallShield Wizard byl dokončen.

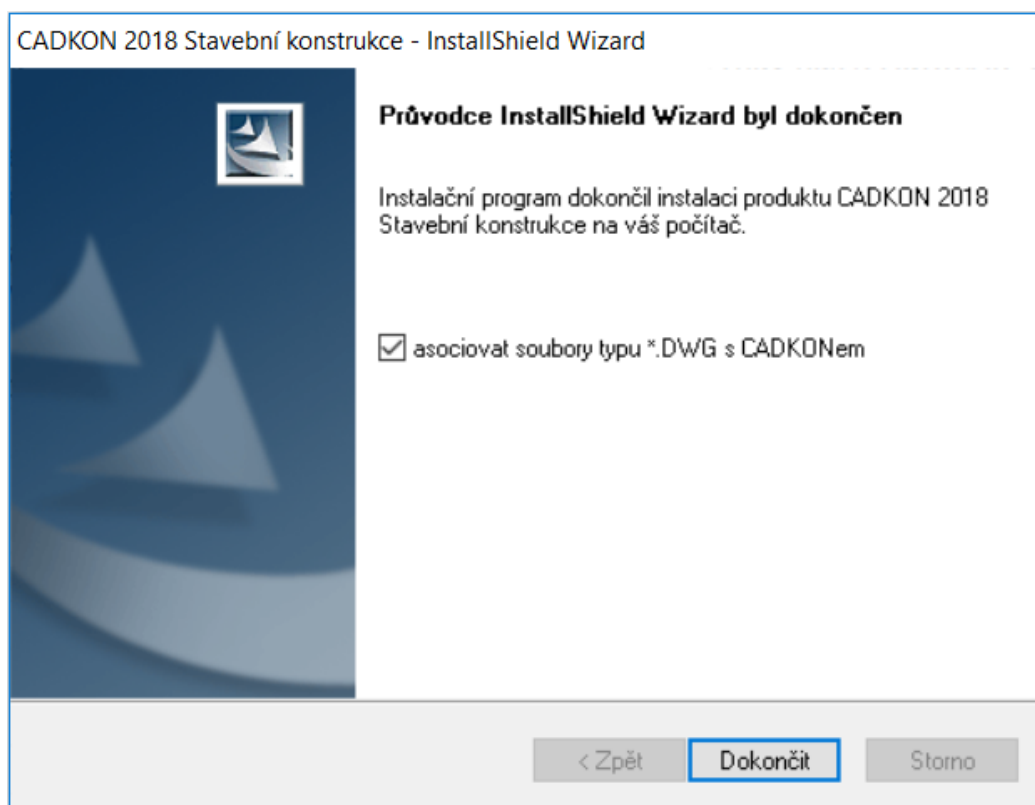

V tomto dialogu je možno vybrat asociování souborů typu DWG (formát výkresu AutoCADu) s CADKONem Stavební konstrukce při dvojkliknutí myši (nebo označení a stisknutí Enter) např. v MS Průzkumníku na soubor typu DWG, bude spuštěn automaticky CADKON Stavební konstrukce a soubor jím bude načten.

Pokud asociaci s CADKONem nenastavíte, můžete asociaci dodatečně nastavit po spuštění CADKONu Stavební konstrukce v roletovém menu CADKON > Nastavení CADKONu > Nastavení CADKONu > karta Různé > položka „Přidat do kontextového menu DWG souboru položku "Otevřít v CADKONu“.

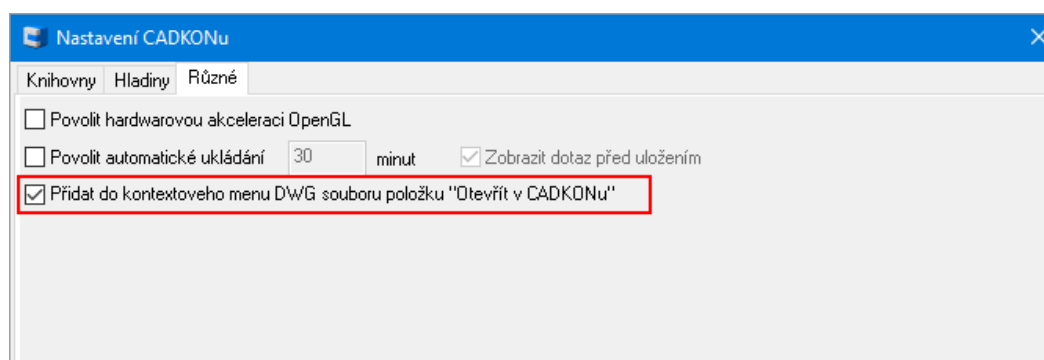

Kliknutím na tlačítko **Dokončit** ukončíte průvodce instalací.

Doporučujeme první DWG soubor otevřít např. v Průzkumníku Windows pomocí pravého tlačítka myši a z kontextové nabídky vybrat „Otevřít v CADKONu“.

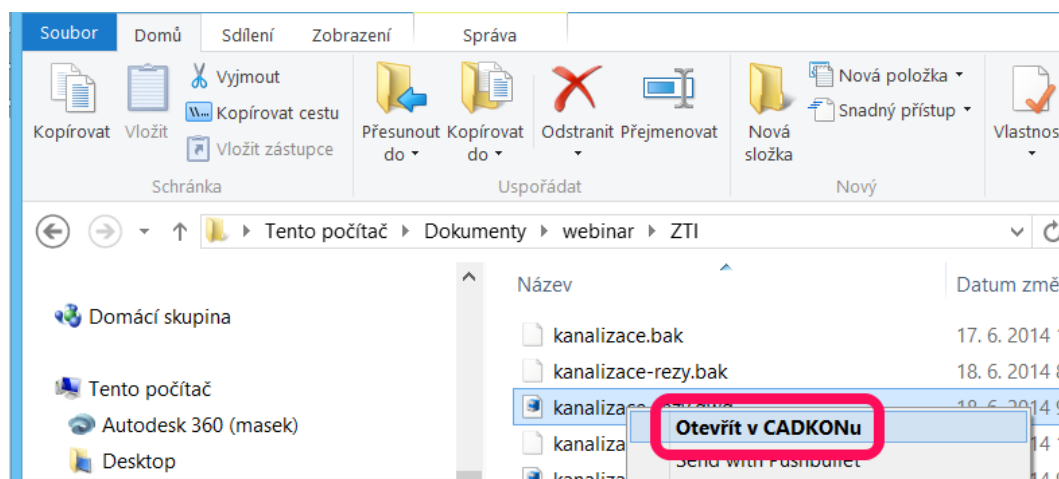

První spuštění - Správce knihoven CADKONu

Při prvním spuštění produktu CADKON 2018 Stavební konstrukce nebo CADKON 2018 TZB, v každém uživatelském profilu, se spustí aplikace **Správce knihoven CADKON 2018**.

Správce knihoven CADKON 2018 slouží k Migraci knihoven a ke Změně umístění knihoven.

Jestliže nechcete provést sloučení knihoven, vyberte v nabídce *Zdrojové knihovny ke sloučení* volbu **Neslučovat** a klikněte na tlačítko **OK** nebo rovnou klikněte na tlačítko **Storno**.

Jestliže chcete provést sloučení knihoven, postupujte dle kapitoly **Migrace knihoven CADKONu**. Jestliže chcete provést změnu umístění knihoven postupujte podle kapitoly **Změna umístění knihoven CADKONu**.

Migrace knihoven CADKONu

Migrace knihoven CADKONu se provádí pomocí **Správce knihoven CADKON 2018**. Správce knihoven CADKONu se spustí automaticky při prvním spuštění CADKONu 2018 Stavební konstrukce nebo CADKONu 2018 TZB nebo je možné jej spustit kdykoli později přes nabídku Start/Všechny programy/AB Studio/Správce knihoven CADKON 2018.

Jestliže chcete provést sloučení knihoven jsou k dispozici dvě varianty nastavení sloučení (migrace) knihoven:

1. Základní nastavení

Základní nastavení slouží k sloučení **všech** knihoven, které chcete sloučit s knihovnami právě instalované verze CADKONu (nadstavby nad AutoCAD).

Ve volbě *Zdrojové knihovny ke sloučení* vyberte předchozí verzi knihoven, kterou chcete sloučit s knihovnami právě instalované verze CADKONu (Nadstavby nad AutoCAD). Můžete slučovat knihovny s aktuálně nainstalovanými verzemi CADKONu nebo ze adresářů záloh u odinstalovaných verzí CADKONu - s koncovkou bak.

Provedené změny potvrdíte kliknutím na tlačítko **OK**

Poznámka:

V případě odinstalace produktu je možné zálohovat knihovny (viz. kapitola Odinstalace CADKONu). Záloha je provedena na původním umístění knihoven s koncovkou bak.

Například pokud odinstalujete verzi CADKON 2016 Stavební konstrukce pro AutoCAD 2016 bude vytvořena záloha: C:\ProgramData\AB Studio\CADKON 2D 20.0\2D20.bak.

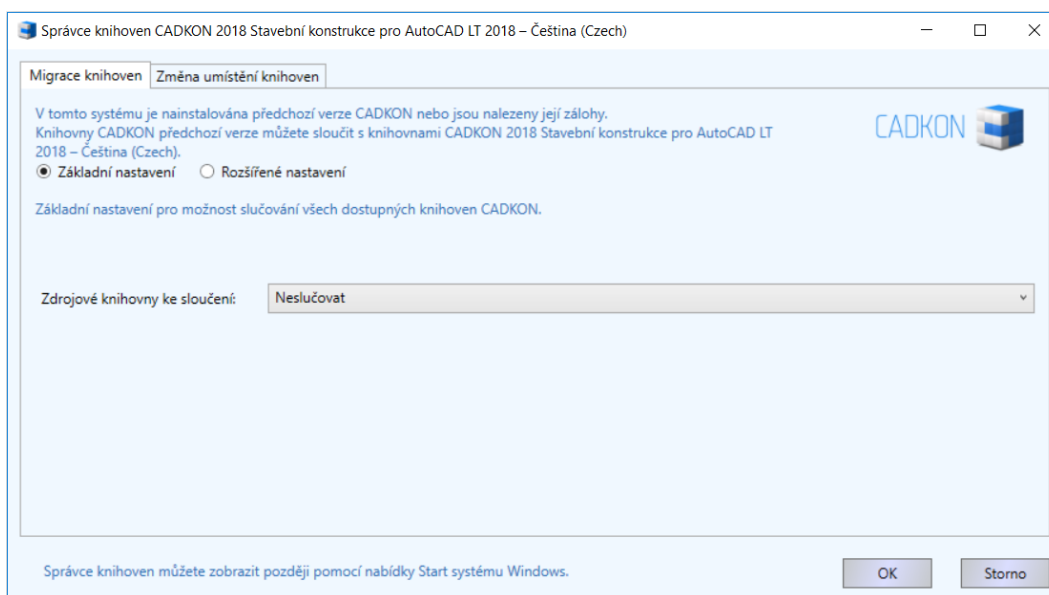

2. Rozšířené nastavení

Rozšířené nastavení slouží ke sloučení vybraných knihoven, které chcete sloučit s knihovny právě instalované verze CADKONu.

Postup:

1. V seznamu jednotlivých knihoven vyberte knihovny, u kterých chcete provést sloučení - vybrané knihovny jsou označeny zeleně.
2. Ve volbě *Zdrojové knihovny ke sloučení* vyberte předchozí verzi knihoven, kterou chcete sloučit s knihovny právě instalované verze CADKONu.

Jednotlivé zdroje předchozích verzí knihoven, které nastavíte pro jednotlivé knihovny, se zobrazí v seznamu knihoven ve sloupci *Umístění zdrojové knihovny ke sloučení*.

Poznámka:

Pro sloučení vyberte ty knihovny, se kterými jste pracovali ve verzi minulé a u kterých jste rozšířili jejich obsah.

3. Provedené změny potvrdíte kliknutím na tlačítko **OK**.

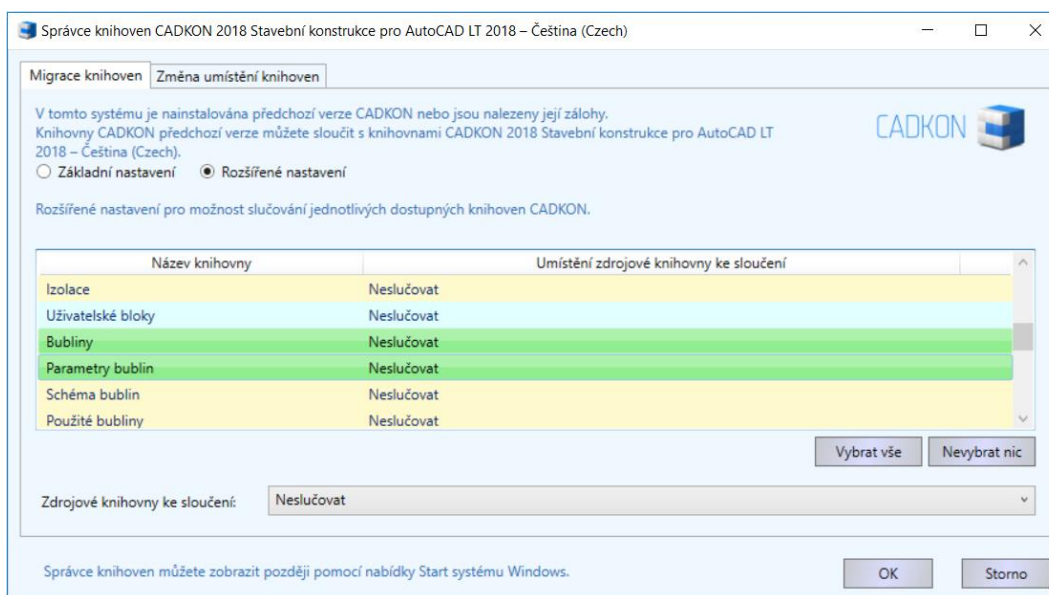

Změna umístění knihoven CADKON

Změna umístění knihoven v CADKONu se provádí pomocí **Správce knihoven CADKONu 2018**.

Správce knihoven spustíte přes Start (Windows) > Programy > AB Studio > Správce knihoven CADKONu 2018.

Pro změnu umístění knihoven se přepněte na kartu *Změna umístění knihoven*

K dispozici jsou dvě varianty nastavení změny umístění knihoven:

1. Základní nastavení

Základní nastavení slouží k přenosu **všech** knihoven z původního do nového umístění a nastavení cest CADKONu na tyto knihovny.

Postup:

1. Pomocí tlačítka **Změnit** zadejte novou cestu pro umístění knihoven.
2. Pomocí tlačítka **Akce** vyberte požadovanou akci. Na výběr jsou čtyři možnosti:
 - **Žádná** - neprovede se žádná změna umístění.
 - **Kopírovat** - nakopíruje všechny knihovny na nově zadanou cestu a nastaví cesty CADKONu na nově nakopírované knihovny. Při odinstalaci knihovny nesmaže ani nezálouhuje.
 - **Přesunout** - přesune všechny knihovny na nově zadanou cestu a nastaví cesty CADKONu na nově přesunuté knihovny. Při odinstalaci knihovny nesmaže ani nezálouhuje.
 - **Nastavit cestu** - Pouze nastaví cestu na již existující knihovny. Při odinstalaci knihovny nesmaže ani nezálouhuje.

3. Provedené změny potvrdíte kliknutím na tlačítko **OK**.

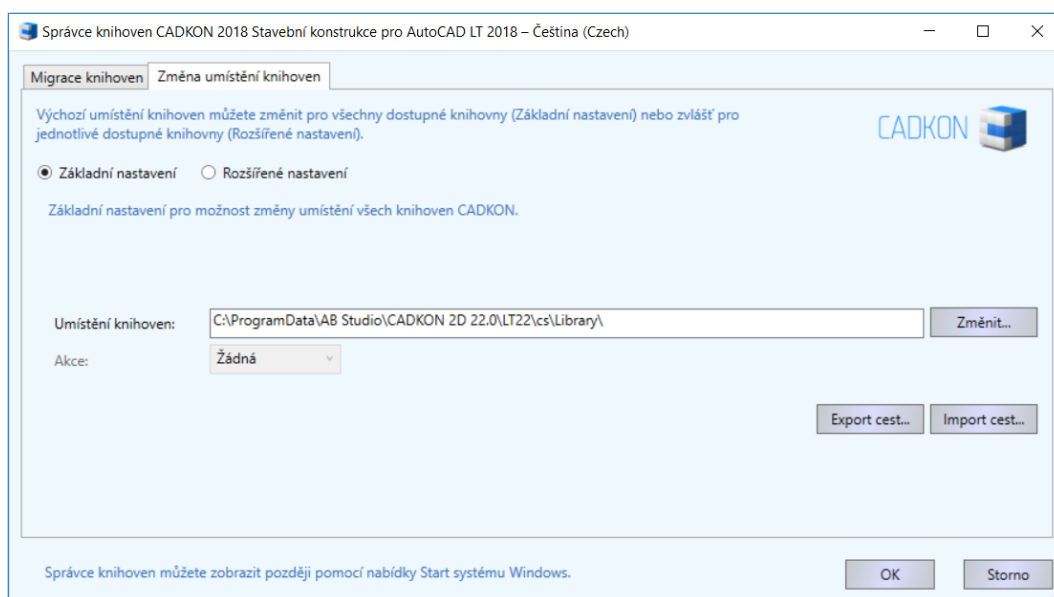

2. Rozšířené nastavení

Rozšířené nastavení slouží k přenosu vybraných knihoven (možnost vybrat jednotlivé knihovny) z původního do nového umístění a nastavení cest CADKONu na tyto knihovny.

Postup:

1. V seznamu jednotlivých knihoven vyberte knihovny, u kterých chcete provést změnu umístění - vybrané knihovny jsou označeny zeleně.

2. Pomocí tlačítka **Změnit** zadejte novou cestu pro umístění vybraných knihoven. Pomocí tlačítka **Akce** vyberte požadovanou akci pro vybrané knihovny. Na výběr jsou čtyři možnosti:

- **Žádná** - u vybraných knihoven nedojde ke změně umístění.
- **Kopírovat** - nakopíruje vybrané knihovny na nově zadanou cestu a nastaví cesty CADKONu na nově nakopírované knihovny. Při odinstalaci knihovny nesmaže ani nezálouhuje.
- **Přesunout** - přesune vybrané knihovny na nově zadanou cestu a nastaví cesty CADKONu na nově přesunutou knihovny. Při odinstalaci knihovny nesmaže ani nezálouhuje.
- **Nastavit cestu** - Pouze nastaví cestu na již existující knihovny. Při odinstalaci knihovny nesmaže ani nezálouhuje.

Jednotlivé akce a cesty, které nastavíte pro jednotlivé knihovny, se zobrazí v seznamu knihoven ve sloupci *Umístění knihovny*.

3. Provedené změny potvrdíte kliknutím na tlačítko **OK**.

Poznámka:

Umístění knihovny bloků není možné měnit a není tudíž ani v seznamu knihoven uvedena.

Upozornění:

V případě, že je na jednom počítači více uživatelských profilů a jeden z uživatelů provede změny v umístění knihoven, je nutné tyto změny provést v každém uživatelském profilu, jinak CADKON knihovny nedohledá. To může mít za následek nefunkčnost knihoven a nestabilitu CADKONu.

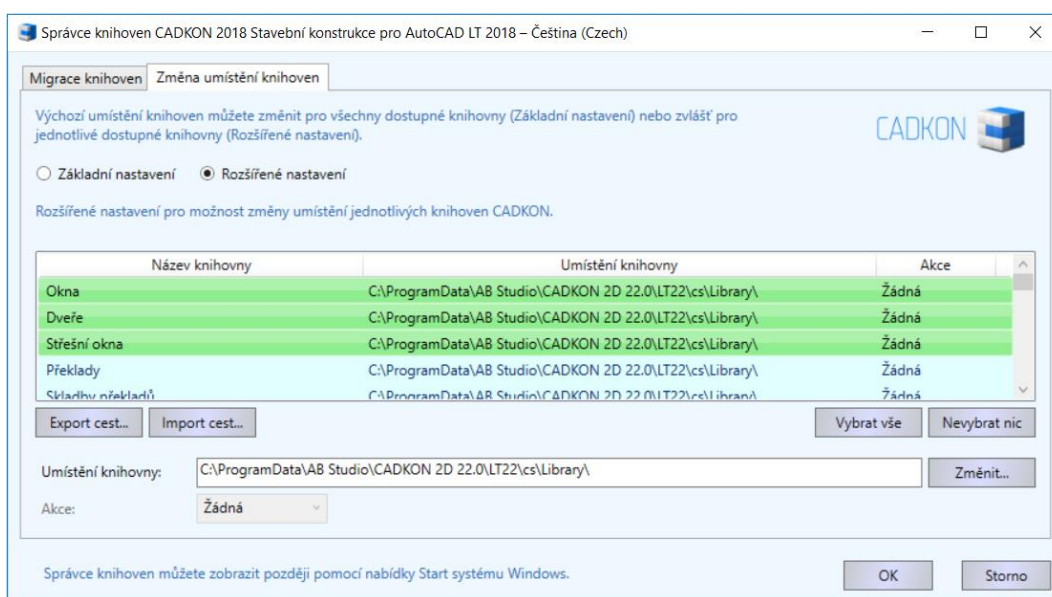

Aktualizace starší verze v rámci CADKON Active (Subscription Programu)

Pokud obdržíte v rámci platného **CADKON Active** (Subscription Programu) email s informací o uvedení nové (aktualizované) verze CADKONu, stáhněte si z odkazu v emailu na vaše PC novou instalaci CADKONu Stavební konstrukce. CADKON podporuje 32-bitový i 64-bitový systém, proto jsou nabídnuty ke stažení instalace 32-bitové nebo 64-bitové verze. Instalaci spustíte poklepnutím na stažený instalační soubor s příponou EXE.

Pro instalaci CADKONu 2018 Stavební konstrukce je nutné provést zcela novou instalaci (postupujte dle kapitola První instalace CADKONu Stavební konstrukce). Původní verzi CADKONu (např. 2017) není nutné odinstalovat (původní i nová verze budou pracovat souběžně).

Poznámka:

Pokud budete provádět odinstalaci starší verze, budete v průběhu odinstalace dotázáni, zda si přejete zálohovat datové soubory a knihovny CADKONu. Pokud tak učiníte, můžete je použít při následné nové instalaci.

Upozornění:

CADKON 2018 Stavební konstrukce VYŽADUJE novou autorizaci.

CADKON 2018 využívá nově správu licencí FlexLM, namísto dosud používané správy AB Softlock. Touto změnou se také mění způsob autorizace CADKONu.

Autorizace se nově provede zadáním aktivačních údajů (sériového čísla a aktivačního ID), které obdržíte v emailu „GRAITEC - Certifikát k licenci“. Vyčkejte na doručení aktivačních údajů a následně je použijte pro autorizaci vaší licence. Bez provedení autorizace licence nebude CADKONu Stavební konstrukce funkční!

Novou autorizaci proveďte dle pokynů v kapitole Aktivace licence.

Instalace CADKONu Stavební konstrukce a CADKONu TZB na jeden počítač

Pokud chcete nainstalovat a používat na jednom počítači CADKON 2018 Stavební konstrukce a CADKON 2018 TZB (spouštět je společně oba najednou - oba produkty jsou nainstalované ve společném adresáři), je nutné instalovat v obou případech aktuální verzi 2018. Pokud tedy vlastníte některé z verzí předchozích a nyní aktualizujete na verzi 2018, musíte provést aktualizaci obou produktů, CADKONu Stavební konstrukce i CADKONu TZB.

Nainstalujete-li na počítač jako první CADKON 2018 Stavební konstrukce, můžete CADKON 2018 TZB nainstalovat nezávisle do jiného programového adresáře. Produkty můžete instalovat i v opačném pořadí. V dialogovém panelu Vyberte typ instalace CADKONu (viz. obrázek. níže), vyberte typ instalace **Nová samostatná instalace**. V tomto případě se oba programy budou chovat jako dvě rozdílné aplikace (bude možné spustit pouze CADKON Stavební konstrukce nebo CADKON TZB).

Chcete-li využívat CADKON Stavební konstrukce a CADKON TZB jako jednu aplikaci, tzn. instalace obou programů musí být provedena do jednoho programového adresáře:

1. jako první nainstalujte jeden z produktů, např. CADKON Stavební konstrukce (je jedno, jaký z produktů bude instalován jako první)
2. poté spusťte instalaci produktu druhého, např. CADKONu TZB, v dialogovém panelu Vyberte typ instalace CADKONu, vyberte již nainstalovaný produkt, např. CADKON Stavební konstrukce a dokončete instalaci

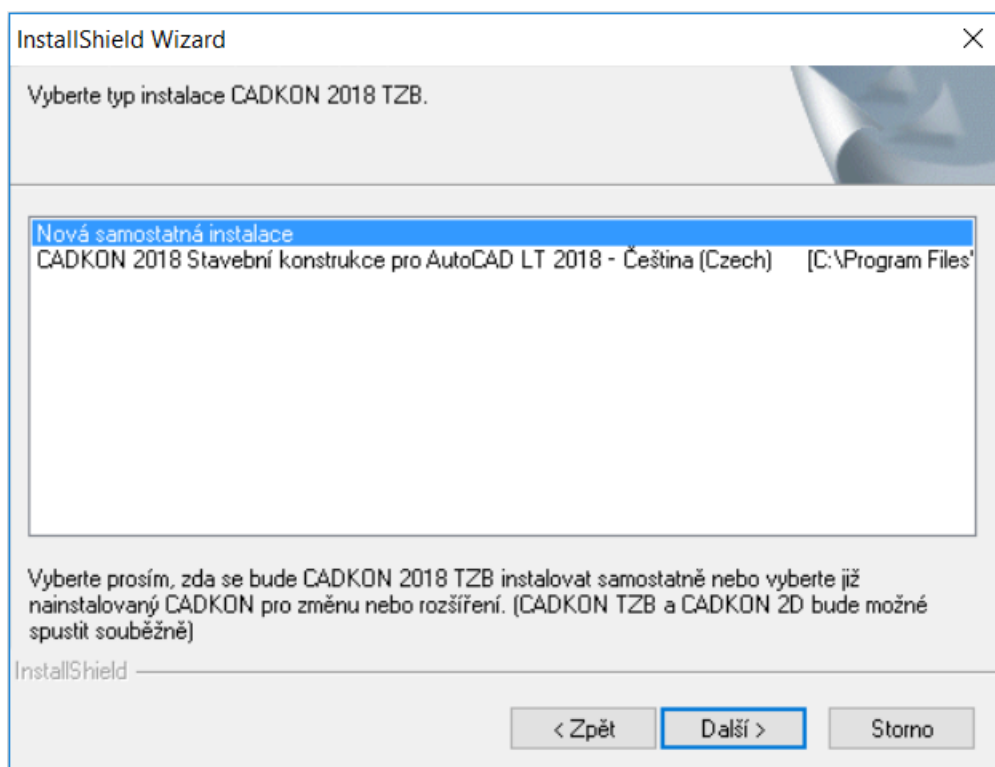

Odinstalace CADKONu 2018 Stavební konstrukce

Chcete-li CADKON 2018 Stavební konstrukce odinstalovat z počítače, postupujte následovně:

Chcete-li CADKON Stavební konstrukce odinstalovat z počítače, postupujte následovně:

Windows 10/8.1

1. Klikněte pravým tlačítkem myši na **Start**.
2. Vyberte volbu **Programy a funkce**.
3. Vyberte položku **CADKON 2018 Stavební Konstrukce** a stiskněte tlačítko **Odinstalovat**.

Windows 7/Vista:

1. klepněte na tlačítko **Start** (v liště Windows).
2. vyberte položku **Ovládací panely**.
3. klikněte na ikonu Programy – Odinstalovat program (ve Windows Vista - Programy a funkce).
4. vyberte položku **CADKON 2018 Stavební Konstrukce** a stiskněte tlačítko **Odinstalovat**.

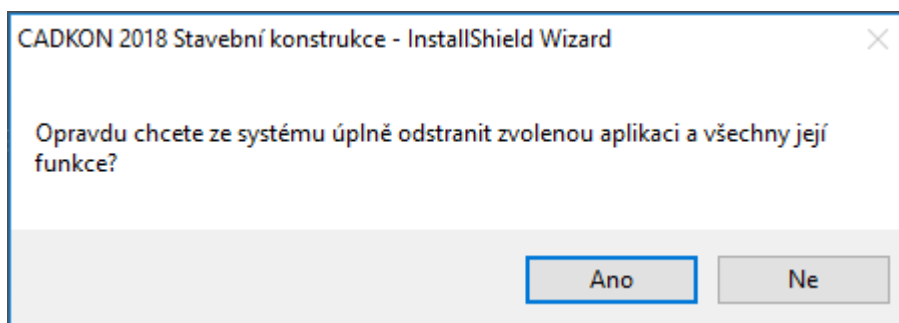

Ve zobrazeném dialogu potvrďte kliknutím na ano, že si přejete CADKON 2018 Stavební konstrukce odinstalovat.

V průběhu odinstalace jste dotázáni, zda si přejete zachovat datové soubory CADKONu ve Vašem uživatelském profilu, jedná se o soubory ve složkách DAT a MENU. Zachování souborů je výhodné zejména v případech "přeinstalace" CADKONu, kde požadujete zachování těchto uživatelských souborů pro následně instalovaný CADKON Stavební konstrukce (viz. kapitoly První instalace CADKONu Stavební konstrukce).

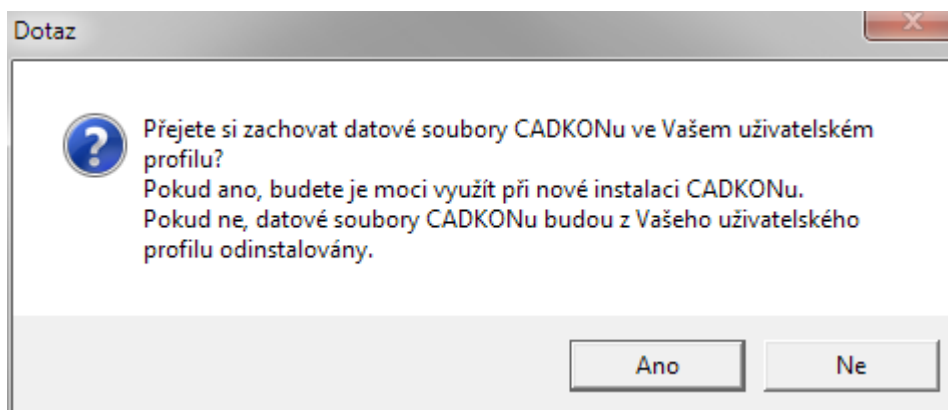

Další zobrazený dotaz se týká zachování knihoven CADKONu v počítači, jedná se o soubory knihoven ze složky LIBRARY společného uživatelského profilu. Zachování souborů na počítači má stejné výhody jako zachování uživatelských souborů popsaných v předchozím odstavci.

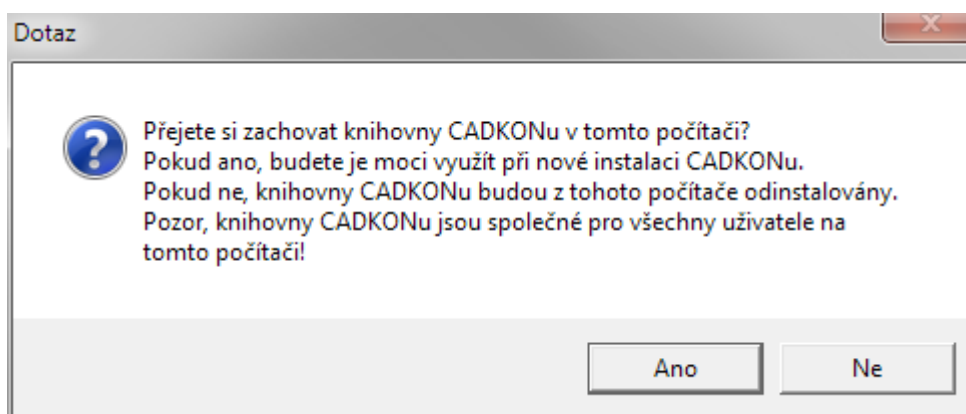
**Poznámka:**

Po odinstalaci CADKONu z počítače zůstane již autorizovaná licence zachována (po nové instalaci již nebude nutné CADKON znovu autorizovat).

Umístění souborů v adresářích

Po instalaci CADKONu 2018 Stavební konstrukce nemůžu najít adresář, kde jsou nahrány např. definiční soubory typů čar. Kde je najdu?

Nejprve doporučujeme nastavit zobrazování skrytých souborů a složek ve Windows.

Postup:

1. Spustíte program Průzkumník Windows.
2. Z roletového menu Nástroje (pro zpřístupnění nabídky stiskněte klávesu Alt) vyberte položku Možnosti složky.
3. V dialogovém okně klepněte na kartu Zobrazení.

4. Nastavte položku Zobrazovat skryté soubory a složky.

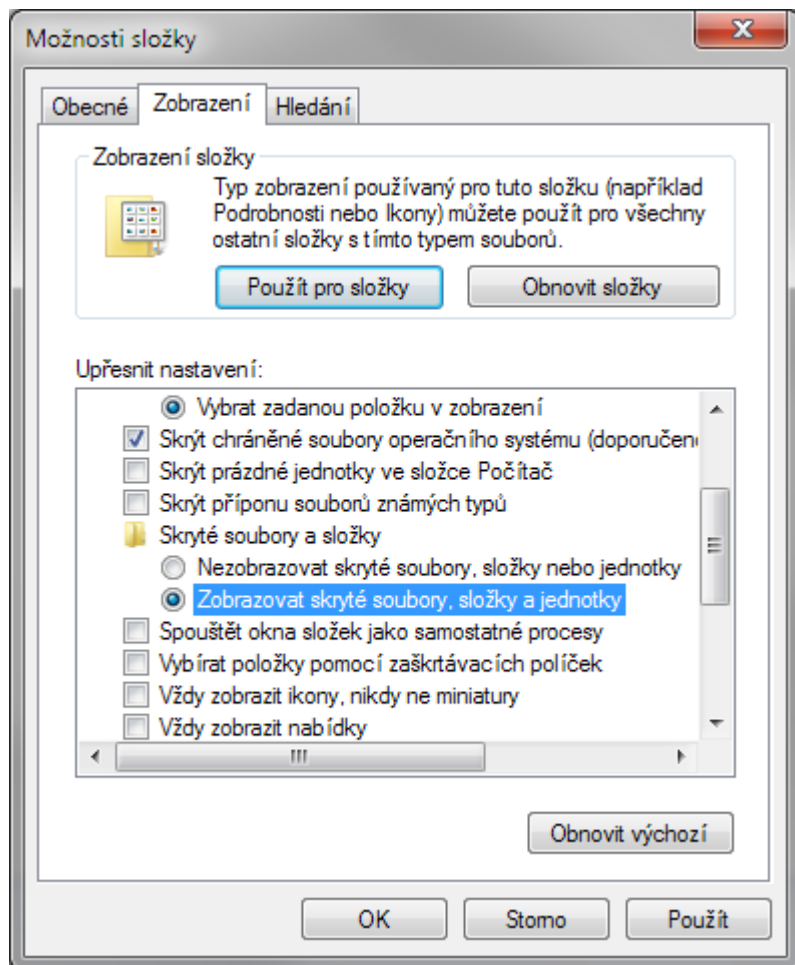

Poznámka:

Ve Windows 10, 8.1 a 8 nastavíte možnosti složky viz. obrázek níže.

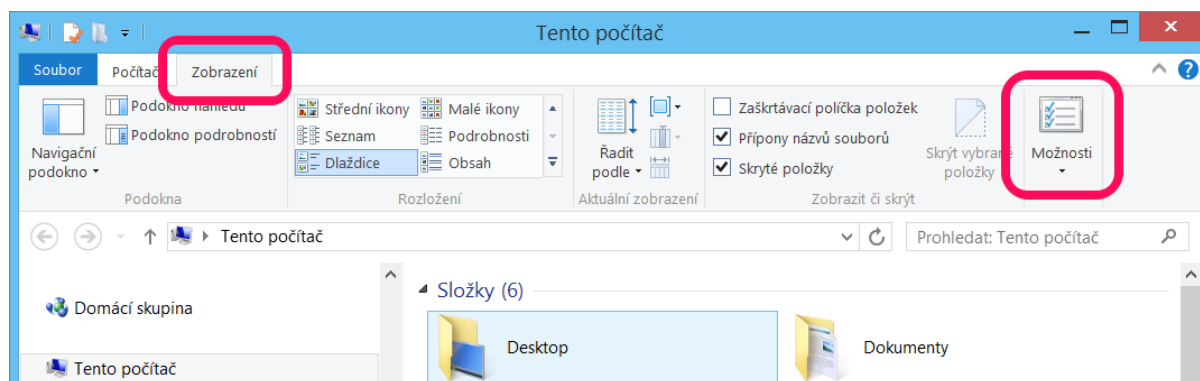

Knihovny, definiční soubory čar a šrafů atd.	
verze Windows	cesta k adresáři CADKONu
Windows 10, 8, 7, Vista – cz, en	ProgramData

Menu, nastavení programu atd.	
verze Windows	cesta k adresáři CADKONu
Windows 10, 8, 7, Vista – cz, en	Users\"uživatelské jméno\"\AppData\Roaming

O procesu aktivace

Po instalaci CADKONu Stavební konstrukce musíte před použitím softwaru aktivovat licenci.

Proces aktivace je proces, který umožňuje uživatelům, kteří si zakoupili licenci, používat software společnosti GRAITEC v rámci licenčních práv.

Proces aktivace je založen na *Sériovém čísle* a *Aktivačním ID* poskytnutém Vaším prodejcem nebo společností GRAITEC. Pokud je nemáte, kontaktujte Vašeho prodejce nebo společnost GRAITEC.

- *Sériové číslo* je jedinečný identifikátor licence (síťové nebo samostatné).
- *Aktivační ID* umožňuje používat verzi softwaru v rámci zakoupeného licenčního balíčku.

Všechny licence CADKONu Stavební konstrukce jsou poskytovány licenčním serverem společnosti GRAITEC.

Proces začíná při prvním použití softwaru. Váš počítač kontaktuje aktivační server společnosti GRAITEC. Práva k licenci jsou zapsána do databáze aktivačního serveru, který zpracuje informace. Jestliže je informace registrována (*Sériové číslo* a *Aktivační ID*), pak jsou práva k zakoupené licenci přenesena na Váš počítač a vy můžete začít používat produkt v souladu s licenčními ustanoveními.

Licence se aktivuje online pomocí internetu. Pokud nemáte internetové připojení, *Správce licencí* nabízí možnost aktivovat licenci offline.

Typy licencí

CADKON Stavební konstrukce může být používán na jednom počítači nebo v síti, podle požadovaného typu licence.

Samostatná licence

Samostatná licence dovoluje používat software pouze na jednom počítači.

- Pokud jste zakoupili software, obdržíte pro aktivaci licence *Sériové číslo* a *Aktivační ID*, který obsahuje zakoupené moduly.
- Licence na vyzkoušení umožňuje spustit CADKON Stavební konstrukce po dobu 30 dní. Je také založen na *Sériovém čísle* a *Aktivačním ID* poskytnutém při požádání o licenci na vyzkoušení. Pokud po 30 dnech není zkušební verze registrována a poskytnuty platné *Sériové číslo* a *Aktivační ID*, CADKON Stavební konstrukce nebude možné spustit.

Síťové licence

Síťová licence dovoluje spustit CADKON Stavební konstrukce na více pracovních stanicích s použitím serveru, který přiděluje licence.

Aktivace licence

Po instalaci CADKONu Stavební konstrukce musíte před použitím softwaru aktivovat licenci.

Spuštění procesu aktivace

Proces aktivace se nashutuje při prvním spuštění aplikace CADKONu Stavební konstrukce. Jakmile je licence jednou aktivována, *Správce licencí* se již nezobrazuje. Aktivovat licenci nebo požádat o licenci na vyzkoušení můžete i bez spuštění CADKONu Stavební konstrukce pomocí *Správce licencí*.

Spuštění procesu aktivace pomocí Správce licencí

Z nabídky Windows Start: Programy > AB Studio > Autorizace a správa licencí > **Správce licencí**

Umístění exe souboru *Správce licencí*: C:\Program Files (x86)\Common Files\Graitec\LicenseUtility.exe

Objeví se licenční správce a následně pro aktivaci licence postupujte podle kroků průvodce aktivací.

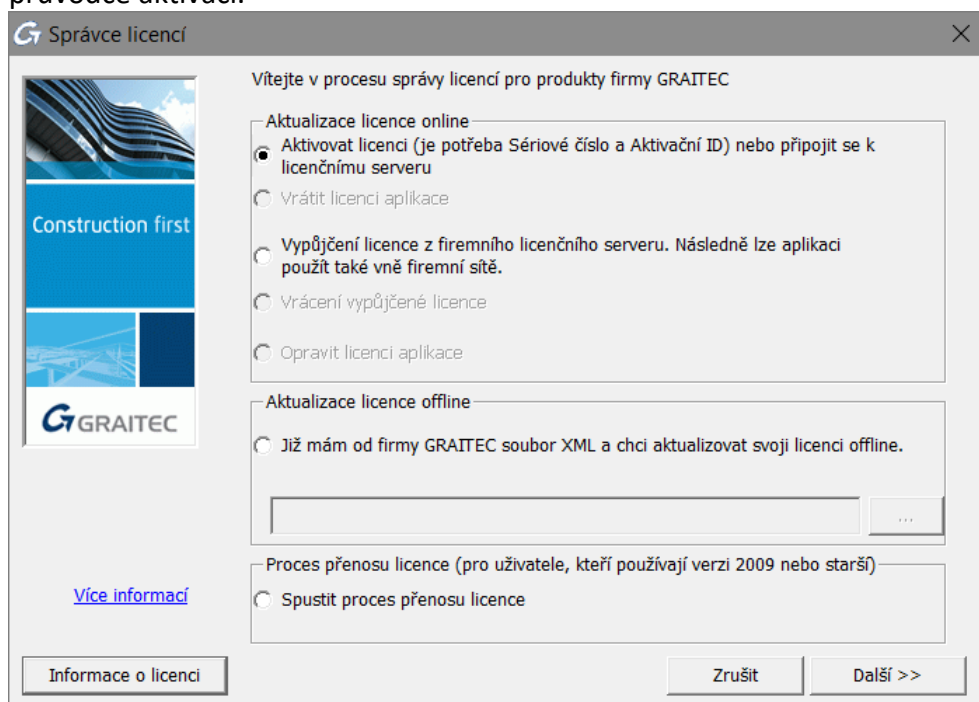

Aktivování licence online

Před spuštěním

- Ujistěte se, že máte a *Sériové číslo a Aktivační ID*.
- Zkontrolujte připojení k internetu.

Poznámka: Ujistěte se, že máte *Sériové číslo a Aktivační ID*; v opačném případě můžete požádat o zkušební licenci nebo můžete CADKON Stavební konstrukce používat 5 dní.

Proces online aktivace

Spuštěte proces aktivace a proveďte následující kroky:

1. V prvním kroku vyberte, **Chci aktivovat svoji licenci** a stiskněte **Další**.

2. Zadejte *Sériové číslo a Aktivační ID*. Stiskněte tlačítko **Další**.

3. Váš počítač se spojí s aktivačním serverem společnosti GRAITEC, kde je uložena databáze licencí.

Aktivační server přijme informaci a zpracuje ji.

- Pokud *Sériové číslo* a *Aktivační ID* jsou registrované, pak jsou práva na licenci podle licenční smlouvy převedeny k zákazníkovi.

Po použití tlačítka **Dokončit** v posledním dialogovém panelu se automaticky spustí CADKON Stavební konstrukce.

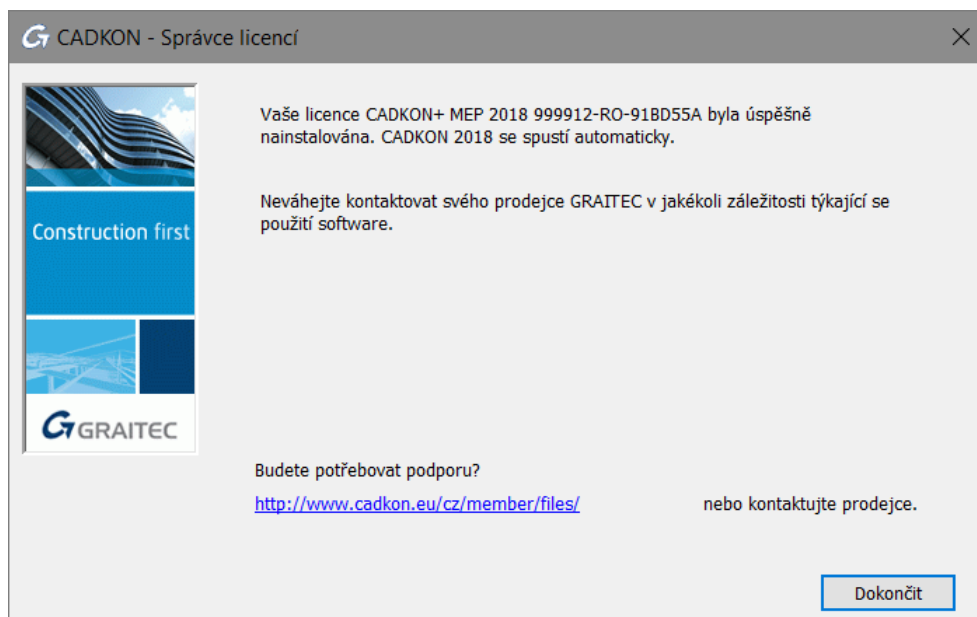

- Pokud *Sériové číslo* a *Aktivační ID* nejsou registrovány, aktivační server společnosti GRAITEC Vás bude informovat o nesouladu aktivačního kódu. Pokud při zadávání kódu uděláte chybu, stiskněte Restart a zkuste to znovu.
- Pokud nemáte *Sériové číslo* nebo *Aktivační ID* (nebo stávající nebyl identifikován), lze instalovat dočasnou licenci na 5 dní. Stiskněte Instalovat dočasnou licenci na 5 dní.

Aktivování licence offline

Pokud počítač, na který chcete instalovat licenci, není připojen k internetu nebo se vyskytly problémy během aktivace online, můžete aktivovat CADKON Stavební konstrukce pomocí manuální procedury na základě e-mailu.

Nezbytné informace pro aktivaci softwaru jsou zapsány v souboru .xml vytvořeném na základě *Sériového čísla* a *Aktivačního ID* a automaticky poslaného do společnosti GRAITEC. Tento soubor musí být zaslán na adresu authorization@cadkon.eu.

Upozornění: Zprávy jsou zpracovávány serverem automaticky, a proto jsou jakékoli jiné zprávy zamítnuty. Prosím nepoužívejte tuto adresu pro technickou podporu.

Tento proces spočívá ve dvou krocích:

- Zaslání potřebných informací do aktivačního serveru společnosti GRAITEC
- Aktivace licence pomocí obdrženého souboru .xml

Poznámka: Před prvním spuštěním softwaru musí být počítač inicializován pro licenční systém. Informace nutné pro inicializaci jsou zapsány v souboru .xml vytvořeném na základě Aktivačního ID a Sériového čísla a automaticky poslaného do společnosti GRAITEC.

Zaslání potřebných informací do aktivačního serveru společnosti GRAITEC

Poznámka: Ujistěte se, že máte a Sériové číslo a Aktivační ID.

1. V prvním kroku Správce licencí vyberte **Chci aktivovat svoji licenci** a stiskněte **Další**.
2. Zadejte *Sériové číslo* a *Aktivační ID*. Stiskněte tlačítko **Další**.
3. V následujícím dialogovém panelu vyberte, **Chci provést autorizaci manuálně** a stiskněte **Další**.

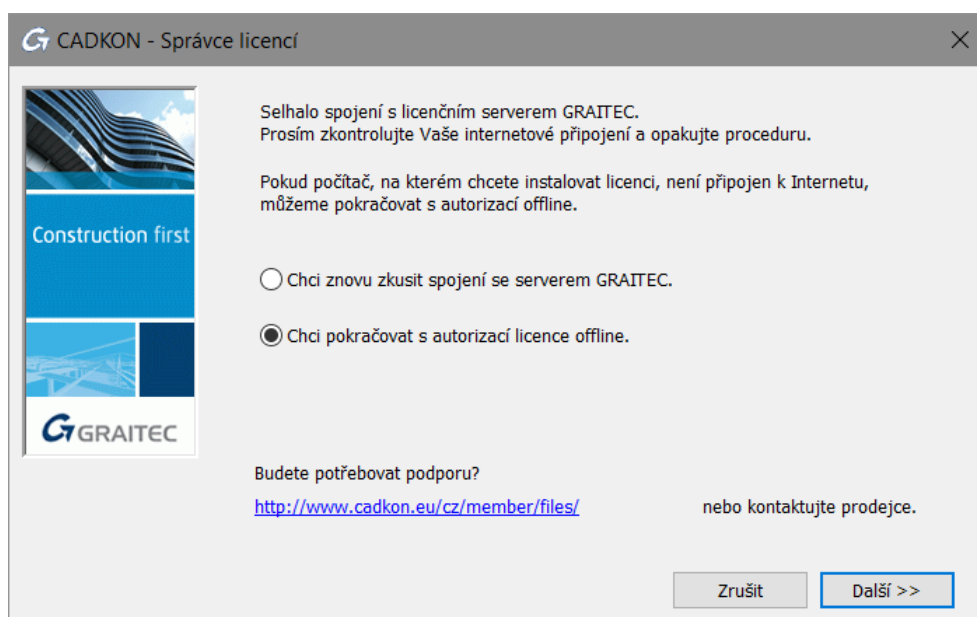

4. Přečtěte si informaci a stiskněte **Další**.

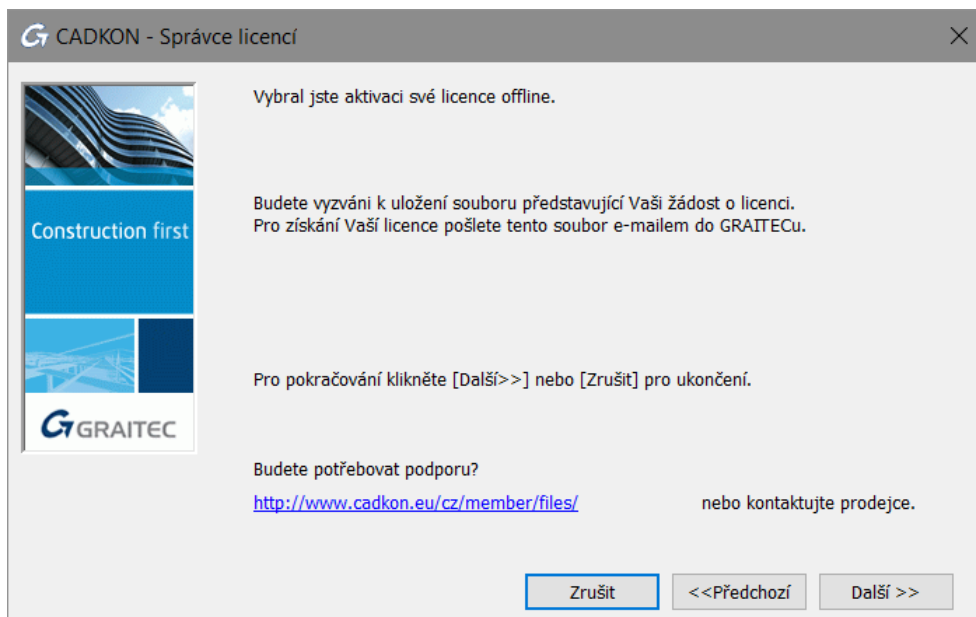

5. Uložte na pevný disk vytvořený **.xml** soubor, který obsahuje informace potřebné pro manuální aktivaci.
6. Automaticky se připraví e-mail s připojeným souborem **.xml**. Požadavek na licenci pošlete na authorization@cadkon.eu.

Na základě zaslání souboru do autorizačního oddělení, Vám bude zaslán na registrovaný email soubor **.xml**, nezbytný pro offline aktivaci.

Aktivace licence pomocí obdrženého souboru .xml

Po přijetí licence spusťte *Správce licencí* a proveďte následující kroky:

1. V prvním kroku *Správce licencí*, vyberte **Chci aktivovat svoji licenci** a zmáčkněte **Další**.
2. V následujícím dialogovém panelu vyberte **Mám soubor xml....**
3. Pro specifikaci souboru **.xml** zadejte cestu nebo klikněte na  a najděte soubor, poté klepněte na tlačítko **Další**.

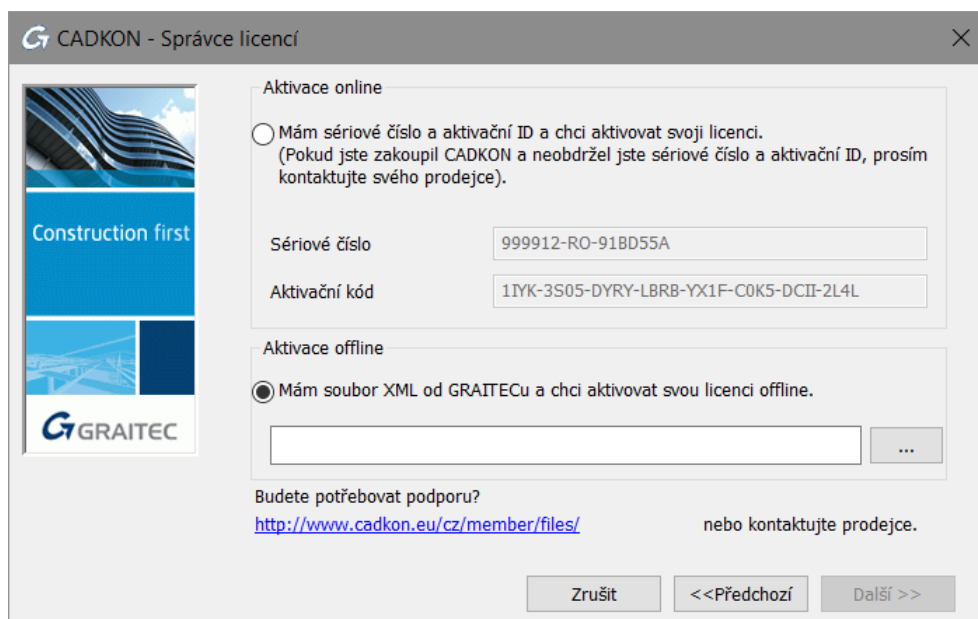

4. Po potvrzení v posledním dialogovém panelu se CADKONu Stavební konstrukce automaticky spustí.

Obdržený soubor **.xml** je použit pouze pro inicializaci licenčního systému, jakmile je software poprvé spuštěn. Jakmile je počítač inicializován pro licenční systém, objeví se následující dialogový panel:

Zmáčkněte **Další** pro pokračování aktivačního procesu offline. Jiný **.xml** soubor bude uložen a vyměněn s licenčním serverem GRAITEC podle stejného postupu popsáno výše.

Aktivace licence na vyzkoušení

Pokud nemáte *Sériové číslo* a *Aktivační ID*, můžete požádat o licenci na vyzkoušení.

Pokud po 30 dnech není zkušební verze registrována a poskytnuto platné *Sériové číslo* a *Aktivační ID*, CADKON Stavební konstrukce nebude možné spustit.

Požádání licence na vyzkoušení

Spusťte Správce licencí a proveďte následující kroky:

1. V prvním kroku vyberte, **Chci spustit 30-denní zkušební licenci** a stiskněte **Další**.

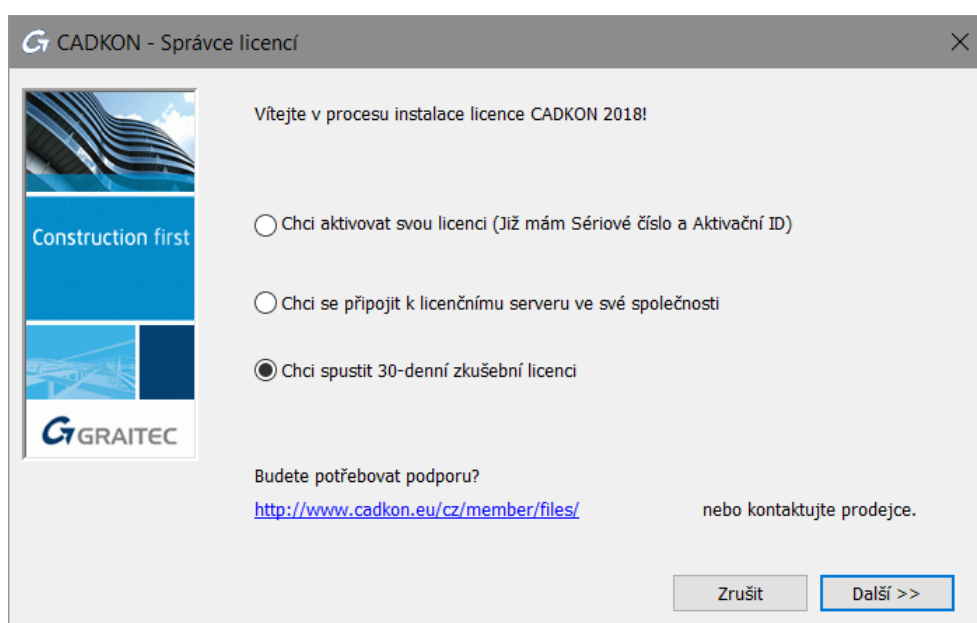

2. Objeví se okno se zprávou. Přečtěte si informaci a stiskněte tlačítko **Další**.

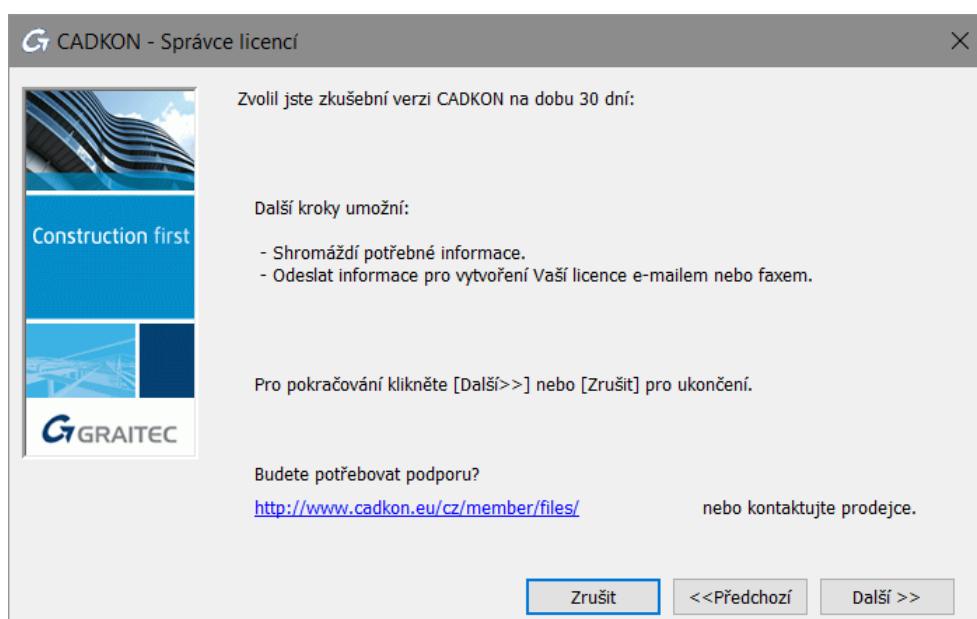

3. V tomto dalším okně vyplňte všechny nezbytné informace potřebné pro vytvoření licence a stiskněte **Další**.

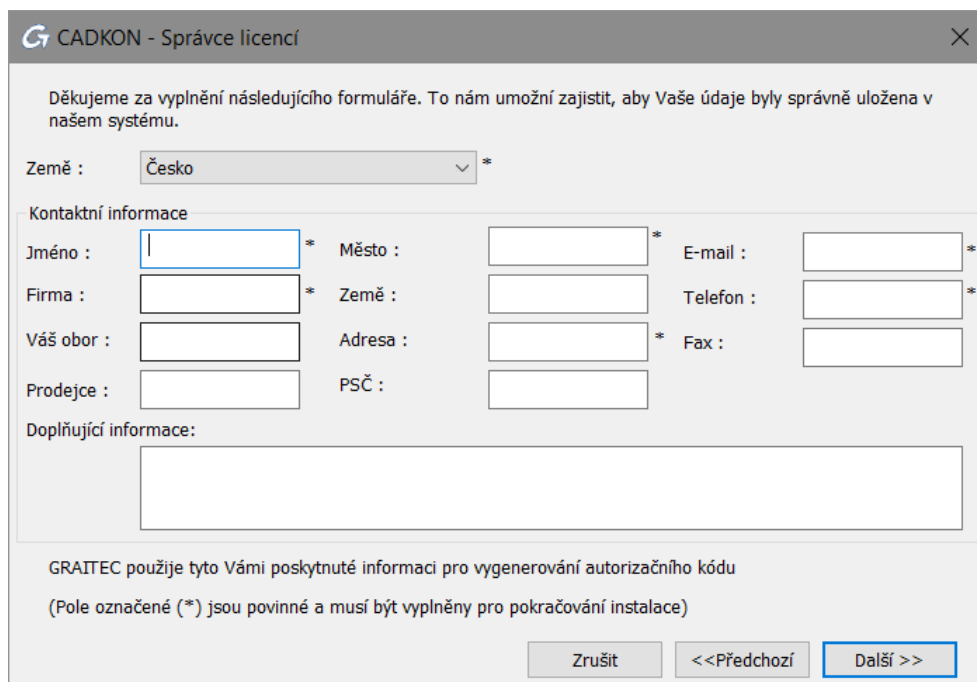

Pokud je PC připojené k internetu, po vyplnění potřebných kontaktních informací a použití tlačítka **Další**, dojde k automatickému odeslání žádosti o zkušební verzi do autorizačního oddělení společnosti GRAITEC a ukončení procesu žádosti o licenci na vyzkoušení. Na Vámi uvedený email, bude následně doručeno potvrzení o zaslání požadavku licence na vyzkoušení.

4. V případě, že není PC připojené na internet nebo se vyskytnou problémy s připojením, CADKON Stavební konstrukce nabízí zaslání informací e-mailem nebo faxem. Vyberte Vámi preferovanou možnost a stiskněte **Další**.

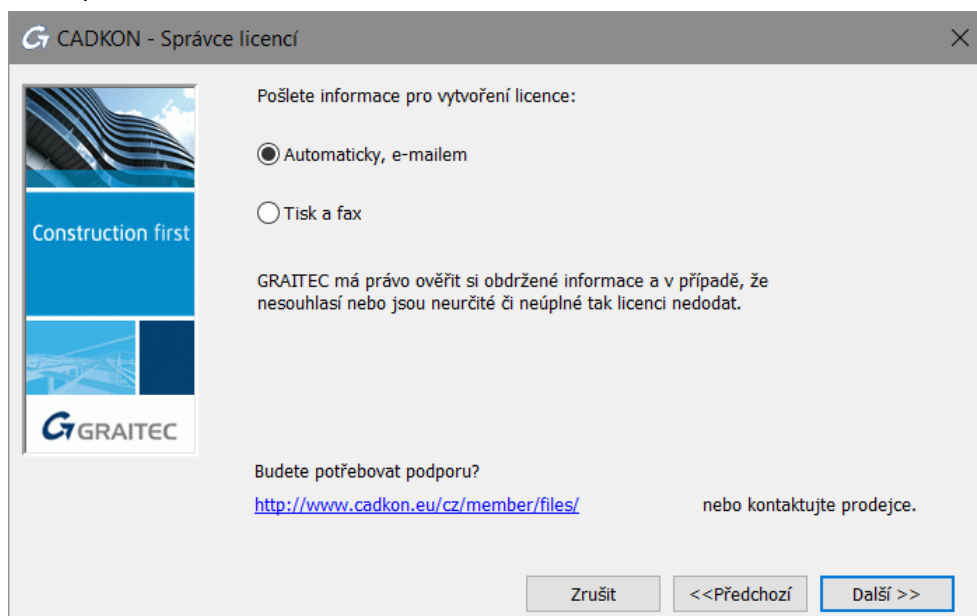

5. Pokud jste vybraly způsob emailem, emailová zpráva se automaticky připraví. Požadavek na licenci zašlete na autorizace@graitec.cz nebo authorization@cadkon.eu.

Společnost GRAITEC použije poskytnuté informace pro vytvoření dočasné licence.

Během 48 hodin po odeslání požadavku obdržíte email obsahující *Sériové číslo a Aktivační ID*. Pro aktivaci licence na vyzkoušení postupujte dle kapitoly *Aktivace licence*.

Aktivace síťové licence

Síťová licence dovoluje spustit CADKON Stavební konstrukce na více pracovních stanicích s použitím serveru, který přiděluje licence.

- *Síťová licence* je nainstalována na počítač, který je nakonfigurovaný jako server síťových licencí.
- CADKON Stavební konstrukce je instalován na každé klientské pracovní stanici.

Používání CADKONu Stavební konstrukce v síťovém prostředí:

1. Nastavte licenční server, aby mohl spravovat licence softwaru CADKON Stavební konstrukce v rámci Vaší lokální sítě. Viz kapitola *Konfigurace licenčního serveru*.
2. Na serveru aktivujte síťovou licenci pomocí **Síťový správce licencí**. Viz kapitola *Aktivace licence na serveru*.
3. Nainstalujte CADKON Stavební konstrukce na klientské pracovní stanice (viz kapitola *Instalace*).
4. Aktivujte CADKON Stavební konstrukce na klientských pracovních stanicích (viz kapitola *Aktivace produktu na pracovní stanici klienta*).

Nastavení licenčního serveru

Chcete-li definovat počítač jako síťový licenční server v síti, nainstalujte Síťového správce licencí z instalačního DVD. Tento software instaluje následující aplikace:

- Nástroj *Síťový správce licencí* – umožňuje podle situace aktivaci licence online nebo offline. Další volby umožňují snadnější správu licencí (opravu a vrácení).
- LMTools – aplikace pro správu licencí FLEXnet technologie

Poznámka: Pokud je již na serveru nainstalovaná jiná verze License Server, odinstalujte jej pomocí Ovládacích panelech. Jinak se zobrazí chybová zpráva a síťová licence nebude aktivována. Viz *Aktualizace síťové licence*.

Upozornění: Před odinstalováním licenčního serveru je nutné vrátit používané licence aktivačnímu serveru GRAITEC. Síťové licence, které mají vypůjčené jednotlivé licence (seats) není možné vrátit aktivačnímu serveru GRAITEC.

Instalace správce licencí

Postup:

1. Vložte instalační DVD-ROM CADKONu Stavební konstrukce do mechaniky.
2. Po několika sekundách se objeví úvodní dialog průvodce instalací CADKONu Stavební konstrukce, kde zvolte tlačítko **Instalovat síťového správce licencí**. Dále se řiďte pokyny instalačního programu.

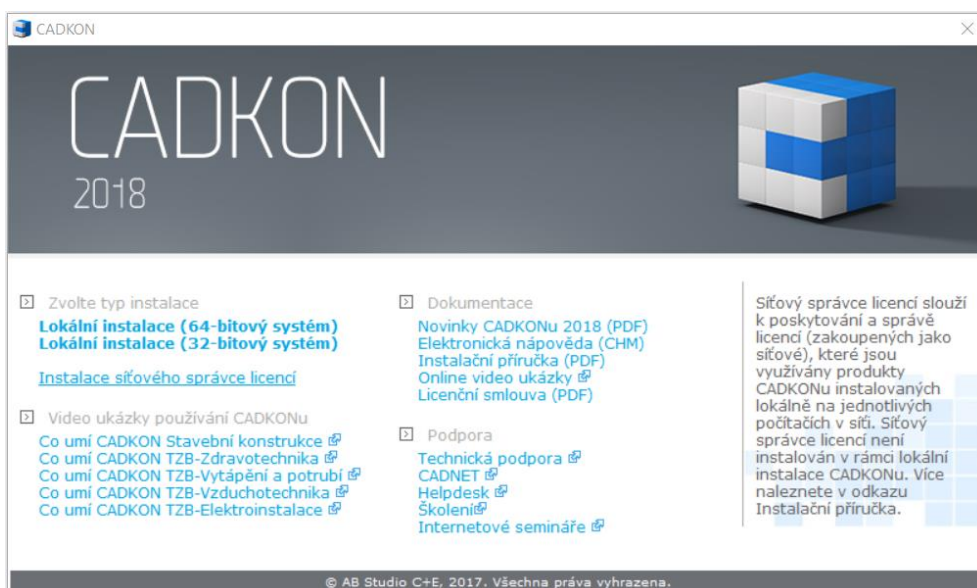

Poznámka: V případě, že nemáte k dispozici instalační DVD – ROM CADKONu Stavební konstrukce, je možné stáhnout samostatnou instalaci FlexLM - síťového správce licencí <http://www.cadnet.cz/flexlm.html>

Po instalaci se vytvoří ve složce Start (Windows) > Programy > Graitec > License Server > **License Utility**.

Umístění exe souboru *Síťového správce licencí*: C:\Program Files (x86)\Graitec\License Server\Bin**ServerLicenseUtility.exe**.

Tím je software licenčního serveru nainstalován a je nastavena/aktivována služba GRAITEC License Server.

Aktivace licence na serveru

Pro aktivaci síťové licence na licenčním serveru postupujte následovně:

1. Z menu Windows vyberte: **Programy > Graitec > License Server > License Utility**
2. Vyberte volbu **Aktivovat serverovou licenci** a stiskněte **Další**.

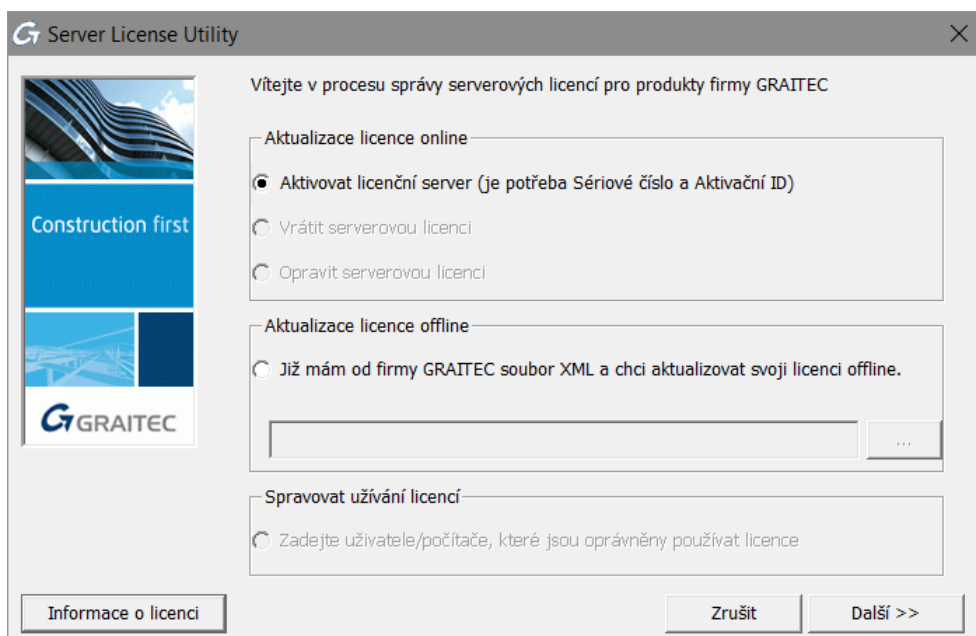

3. V následujícím dialogovém panelu zadejte *Sériové číslo* a *Aktivační ID* poskytnuté při zakoupení CADKONu Stavební konstrukce. Stiskněte tlačítko **Další**.

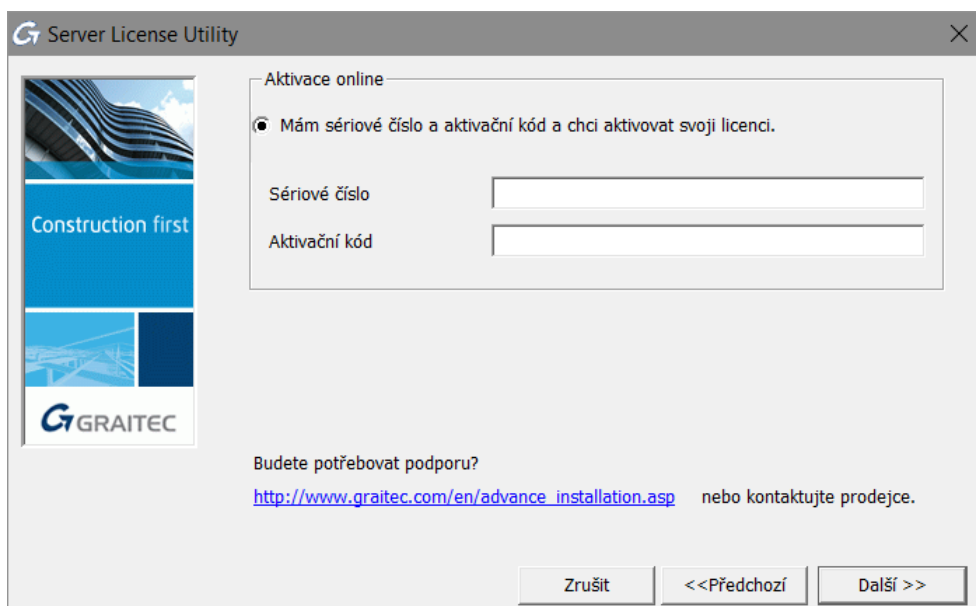

Síťová licence je aktivována.

Poznámka: Pokud máte zakoupené i jiné verze CADKONu (CADKON TZB, CADKON+ MEP, CADKON+ Architecture, CADKON+ Basic), je nutné opakovat proces aktivace (bod 1-3) pro každý zakoupený CADKON a přidat tak na server všechny licence.

Např. pokud máte zakoupený CADKON Stavební konstrukce a CADKON TZB, obdržíte dva certifikáty, které obsahují vždy jedinečné Sériové číslo a Aktivační ID.

Upozornění: Před změnou hardwarové konfigurace serveru nebo formátování serveru, je třeba vrátit licenci na aktivační server společnosti GRAITEC. V opačném případě nelze znovu aktivovat licenci na serveru!

Poznámka: Pokud vracíte síťovou licenci, ujistěte se, že nejsou vypůjčené jednotlivé licence (seats). Jinak není možné licenci vrátit.

Aktivace produktu na pracovní stanici klienta

Pokud máte síťovou licenci pro několik pracovních stanic a aktuální instalace je pro klientskou pracovní stanici, postupujte takto:

1. V prvním dialogovém panelu vyberte volbu, **Chci se připojit k licenčnímu serveru mé společnosti**. Stiskněte tlačítko **Další**.

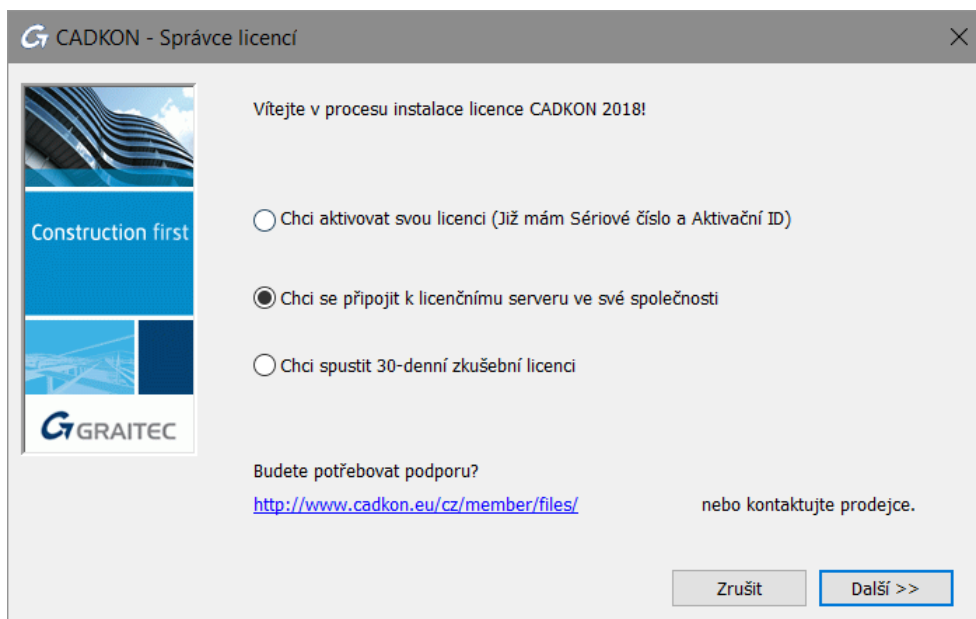

2. V dalším kroku uveďte název počítače, na kterém je licenční server nainstalován. Po zadání jména serveru a čísla portu (7621) stiskněte tlačítko **Další**, instalační program vyhledá specifikovaný počítač. Toto hledání může chvíli trvat.

Upozornění: *Musí být použito číslo portu 7621.*

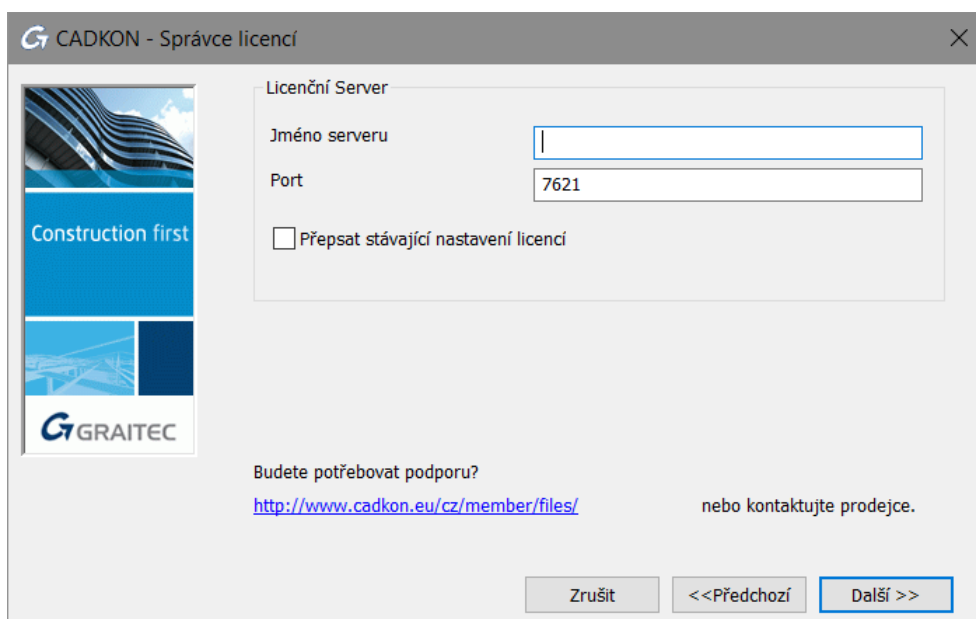

- Poté, co je server nalezen, stiskněte tlačítko Dokončit pro dokončení konfigurace Klient.

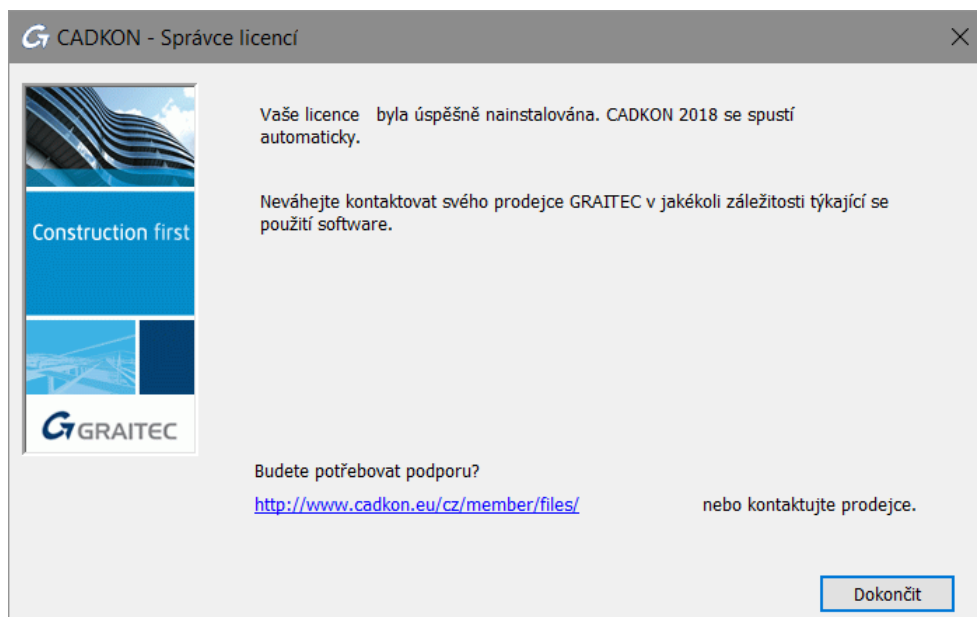

Pokud není server nalezen, zobrazí se chybové hlášení.

Pokud počet dostupných licencí nebyl na licenčním serveru překročen, je licence přiřazena klientské pracovní stanici a můžete začít používat CADKON Stavební konstrukce.

Poznámka: Pokud není server nalezen, zobrazí se chybové hlášení. Ujistěte se, že nastavený port **není používán další aplikací** a že jsou na daný port vytvořeny **výjimky ve firewallu**.

Používání starší verze CADKONu (2017 a starší) na stejném počítači v síti

CADKON Stavební konstrukce 2017 a starší používá jiný typ softwarové ochrany než CADKON Stavební konstrukce 2018. Instalace a konfigurace síťových licencí CADKONu Stavební konstrukce 2018 je zcela nezávislá na verzi předchozí.

Ověření stavu síťové licence

Síťová licence používá pro správu licencí technologii FLEXnet® od firmy AcrestoSoftware.

FLEXnet poskytuje aplikaci LMTools pro správu licenčního serveru. Společně s licenčním serverem je poskytována aplikace LMtools. Tato aplikace ověřuje, zda je licenční server aktivní.

1. Z menu Windows vyberte: **Programy > Graitec > License Server > LMTools**.
2. V dialogu programu "LMtools" můžete zadat úplnou cestu k licenčnímu souboru (přes tlačítko Browse na záložce **Service/Licence File**). Tento soubor se nalézá ve složce, ve které máte nainstalován licenční server.

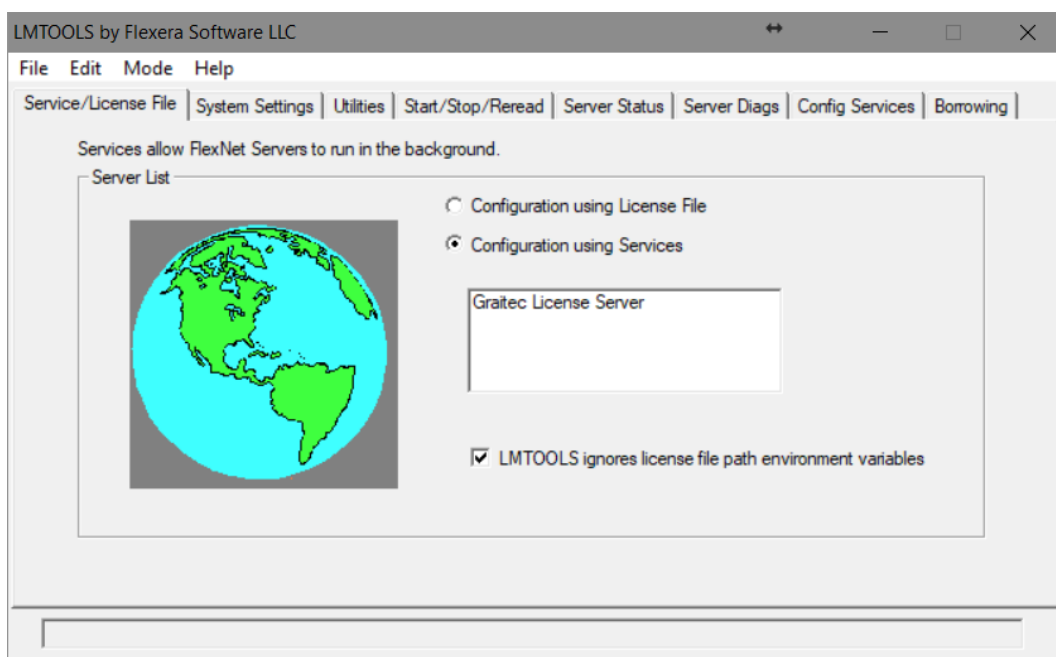

3. Vyberte kartu **Server Diagnostics** a klikněte na **Perform Diagnostics**.
4. Zavřete aplikaci.

Správa síťové licence

Povolení nebo odepření licence specifikovaným počítačům nebo uživatelům

V rámci sítě může být řízen přístup počítačů nebo uživatelů k licencím na serveru. Pro přidělení oprávnění může být vytvořen soubor voleb. Pomocí souboru voleb administrátor může:

- Dovolit počítači (hostname) nebo uživateli používat licenční pakety (features)
- Odepřít počítači (hostname) nebo uživateli používat licenční pakety

O souboru voleb

Soubor voleb je soubor s příponou OPT a specifickou syntaxí. Pomocí souboru .opt administrátor může dovolit/odepřít uživateli/hostiteli používat specifikovaný paket.

Soubor voleb může být vytvořen pro všechny CADKON aplikace (CADKON Stavební konstrukce, CADKON TZB, CADKON+ Architecture, CADKON+ MEP, CADKON+ Basic) pomocí Síťového správce licencí. Soubor voleb se jmenuje GRAITEC.opt a je vytvořen ve stejné složce jako licenční soubor.

Poznámka: Soubor voleb může být vytvořen pomocí libovolného textového editoru podle specifické syntaxe (jak je popsáno v dokumentaci FLEXnetu). Soubor voleb se musí jmenovat GRAITEC.opt a musí být vytvořen ve stejné složce jako licenční soubor.

Vytvoření souboru voleb

Soubor voleb může být vytvořen pomocí nástroje Síťový správce licencí.

1. Spustíte Síťového správce licencí.
2. V prvním dialogovém panelu vyberte, **Zadejte uživatele/počítače, které jsou oprávněny používat licenci** a stiskněte **Další**.

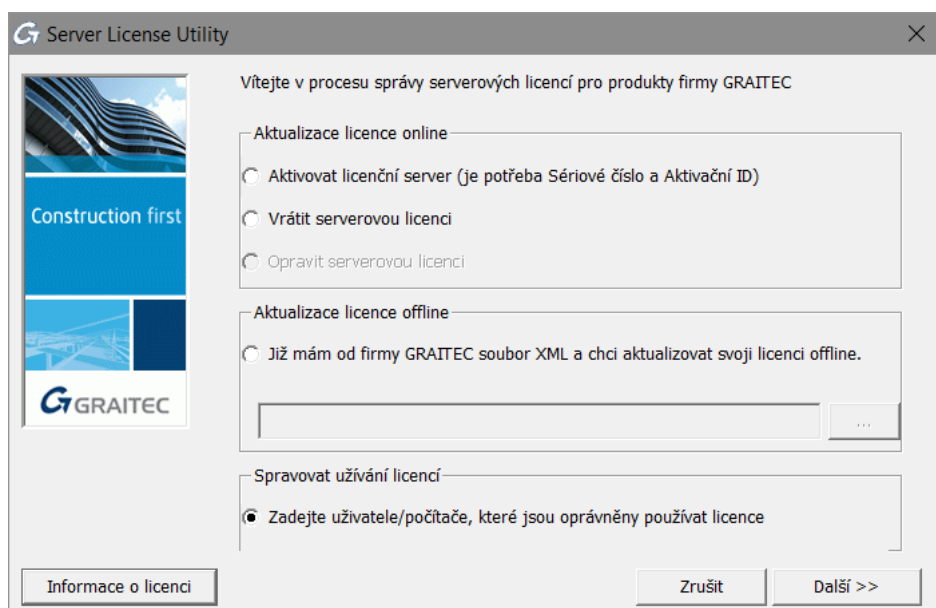

3. V dalším kroku dialogového panelu definujte *pravidla pro soubor voleb*. Pro každou serverovou licenci nainstalovanou na počítači licenčního serveru udělejte následující nastavení:
 - Ve sloupci Operations vyberte restrikcí:
Pro omezení jednotlivého uživatele nebo hostitele – počítače používat vyberte INCLUDE.
Chcete-li odepřít uživateli nebo počítači používat licenci, vyberte EXCLUDE.
 - Ve sloupci Type zvolte, zda omezení se vztahuje na uživatele nebo hostitelský počítač.
 - Podle výběru ve sloupci Type vyberte ze seznamu Host/User název počítače nebo uživatele, kterého chcete omezit.
4. Stiskněte tlačítko **Další**.
5. Stiskněte **Ano** pro potvrzení.

Definovaná pravidla budou uložena do souboru voleb a licenční server bude restartován; restriktce budou platit ihned.

Upozornění: Všechny restriktce v souboru voleb budou přepsány.

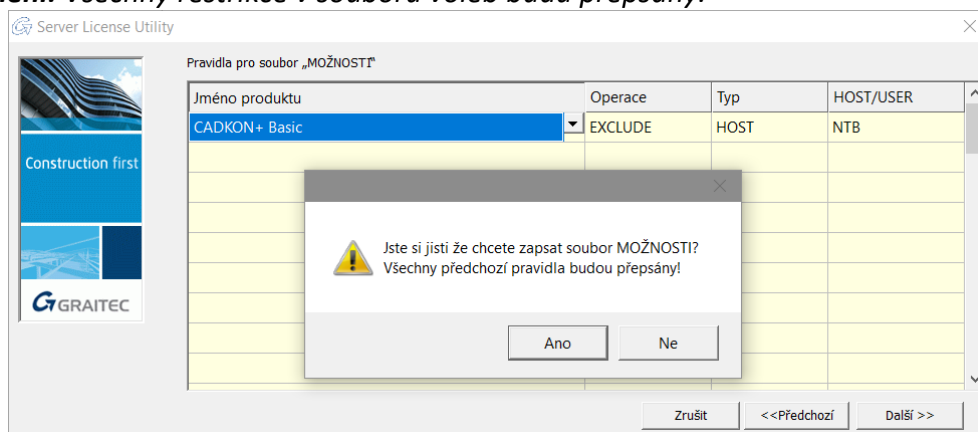

Pravidla pro soubor voleb

Tabulka v dialogovém panelu vypisuje definovaná pravidla. Každá řádka v tabulce reprezentuje jedno pravidlo.

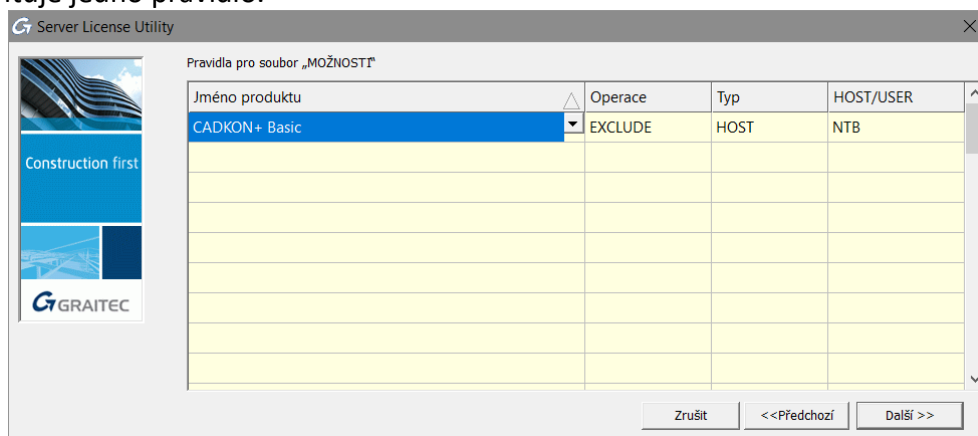

Product Name: Vyberte serverovou licenci, pro kterou má platit restrikce
Pokud vyberete All jako produkt, omezení, která vytvoříte, budou platit pro všechny licence instalované na licenční server.

Typ: Vyberte, zda se restrikce (EXCLUDE/INCLUDE) vztahuje na uživatele nebo na počítač.

- USER – název uživatele spouštějícího aplikaci CADKON Stavební konstrukce. Názvy uživatelů rozlišují velká a malá písmena a nemohou obsahovat mezery.
- HOST – systémový název hostitele nebo IP adresa, kde se aplikace spouští. Názvy hostitelů rozlišují velká a malá písmena. IP adresa může obsahovat zástupné znaky.

Operation: Definuje operaci v rámci souboru voleb (povolení nebo omezení).

- EXCLUDE – Vyjímá uživatele nebo hostitele ze seznamu, kterým je povoleno používat paket. EXCLUDE nahrazuje INCLUDE; konflikty mezi seznamem EXCLUDE a seznamem INCLUDE jsou řešeny tak, že EXCLUDE má přednost.
- INCLUDE – Zahrnuje uživatele/hostitele do seznamu, kterým je dovoleno používat licenci pro tento paket. Žádnému uživateli, který není v seznamu INCLUDE, není dovoleno používat tento paket.

Stanovení INCLUDE je užitečné pro situace, kdy někteří uživatelé by měli mít přístup k licenci. V tomto případě místo vyloučení všech ostatních uživatelů může být stanovení INCLUDE použito pro ty, kteří mají dostat přístup. Kdokoliv není v seznamu INCLUDE nemá dovoleno používat tento feature.

Host/User: Vyberte název počítače nebo uživatele podle volby ve sloupci Type.

Rozbalovací seznam obsahuje všechny hostitele nebo uživatele lokální sítě. Například, pokud je vybraný typ HOST, rozbalovací seznam obsahuje všechny počítače lokální sítě.

Příklad: Chcete-li omezit přístup k licenci CADKON Stavební konstrukce uživateli NTB, proveďte následující nastavení:

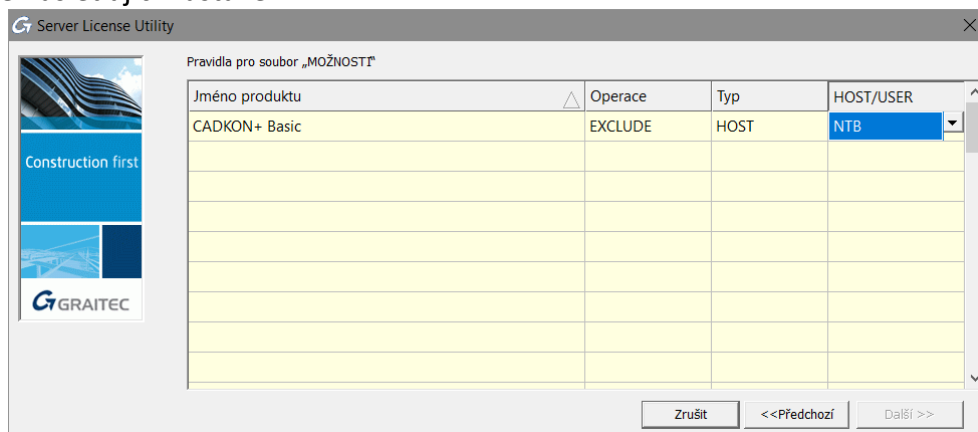

Odstranění pravidel

Všechna pravidla definovaná v souboru voleb lze odstranit.

- Vymazáním souboru voleb a restartováním licenčního serveru
- Pomocí Síťového správce licencí: V Pravidlech dialogového souboru voleb odstraňte všechna definovaná pravidla a stiskněte **Další**.

Přehled možností syntaxe v souboru

Klíčové slovo možnosti	Popis
AUTOMATIC_REREAD	Turn off automatic reread of licenses at midnight. Vypne automatické znovu-načtení licencí o půlnoci.
BORROW_LOWWATER	Set the number of BORROW licenses that cannot be borrowed. Nastaví počet BORROW licencí, které je možné vypůjčit.
DEBUGLOG	Writes debug log information for this vendor daemon to the specified file (version 8.0 or later vendor daemon). Zapíše protokol pro odstranění chyby pro tento vendor daemon do specifikovaného souboru (vendor daemon verze 8.0 nebo vyšší).
EXCLUDE	Deny a user access to a feature. Zakáže uživateli přístup k nástroji.
EXCLUDE_BORROW	Deny a user the ability to borrow BORROW licenses. Zakáže uživateli možnost vypůjčit BORROW licenci.
EXCLUDE_ENTITLEMENT	Deny a user the ability to activate licenses held in a fulfillment record in trusted storage. Zakáže uživateli možnost aktivovat licenci drženou v záznamu naplnění v důvěrném úložišti.
EXCLUDEALL	Deny a user access to all features served by this vendor daemon. Zakáže uživateli přístup ke <i>všem</i> nástrojům poskytovaných prostřednictvím tohoto vendor daemon.
FQDN_MATCHING	Sets the level of host name matching.

Klíčové slovo možnosti	Popis
	Nastaví úroveň přiřazování jména hostitele.
GROUP	Define a group of users for use with any options. Definuje skupinu uživatelů pro užívání s libovolnými možnostmi.
GROUPCASEINSENSITIVE	Sets case sensitivity for user and host lists specified in GROUP and HOST_GROUP keywords. Nastaví případovou citlivost pro uživatele a seznamy hostitelů specifikovaných v klíčových slovech GROUP a HOST_GROUP.
HOST_GROUP	Define a group of hosts for use with any options (version 4.0 or later). Definuje skupinu hostitelů pro použití s libovolnými možnostmi (verze 4.0 nebo vyšší).
INCLUDE	Allow a user to use a feature. Umožní uživateli používat nástroj.
INCLUDE_BORROW	Allow a user to borrow BORROW licenses. Umožní uživateli vypůjčení BORROW licence.
INCLUDE_ENTITLEMENT	Allow a user to activate licenses held in a fulfillment record in trusted storage. Umožní uživateli aktivovat licenci drženou v záznamu naplnění v důvěrném úložišti.
INCLUDEALL	Allow a user to use all features served by this vendor daemon. Umožní uživateli přístup ke všem nástrojům poskytovaným prostřednictvím tohoto vendor daemon.
LINGER	Allow a user to extend the linger time for a feature beyond its check in. Umožní uživateli prodloužit čas prodlevy pro nástroj po jeho zaregistrování.
MAX	Limit usage for a particular feature/group—prioritizes usage among users. Limituje použití vybraných nástrojů/skupin — stanovuje priority používání mezi uživateli.
MAX_BORROW_HOURS	Changes the maximum borrow period for the specified feature. Změní maximální dobu vypůjčení pro specifický nástroj.
MAX_OVERDRAFT	Limit overdraft usage to less than the amount specified in the license. Limituje přečerpání užívání na míň než hodnotu specifikovanou v licenci.
NOLOG	Turn off logging of certain items in the debug log file. Vypne zápis některých položek do souboru protokolu pro odstranění chyb.
REPORTLOG	Specify that a report log file suitable for use by the FLEXnet Manager license usage reporting tool be written. Specifikuje, že se zapíše soubor protokolu vhodný pro použití nástrojem pro informace o používání licence FLEXnet Manager.
RESERVE	Reserve licenses for a user or group of users/hosts. Rezervuje licence pro uživatele nebo pro skupinu uživatelů/hostitelů.
TIMEOUT	Specify idle timeout for a feature, returning it to the free pool for use by another user. Specifikuje dobu vypršení pro nevyužitý nástroj, navrátí jej do skupiny volných nástrojů pro použití jiným uživatelem
TIMEOUTALL	Set timeout on all features. Nastavuje dobu vypršení pro všechny nástroje.

Mobilita licence

Často v praxi nastávají situace, kdy se CADKON Stavební konstrukce používá na počítačích, které nejsou k aktivačnímu serveru společnosti GRAITEC nebo licenčnímu serveru uživatele připojeny trvale.

Například:

- Na notebooku
- Software je používán v práci nebo doma

Společnost GRAITEC nabízí dva způsoby přenosu licenci v závislosti na situaci a typu licence:

- Samostatné a serverové licence lze přenést na jiný počítač rehostingem.

Licence je vrácena na aktivační server společnosti GRAITEC a pak může být aktivována na jiném počítači nebo notebooku.

Poznámka: *Doporučuje se vrátit licenci před výměnou nebo formátováním pevného disku počítače. Pro síťovou licenci je důrazně doporučeno vrátit licenci při změně licenčního serveru, formátováním serveru nebo reinstalaci systému Windows (licence závisí na instalaci operačního systému). V opačném případě nebudete moci opětovně aktivovat licenci serveru.*

- V rámci sítě, může být licence *vypůjčena* z firemního licenčního serveru

Licence je přenesena z firemního licenčního serveru na jiný počítač (nebo notebook) pro použití mimo firemní síť na určitou dobu, maximálně 30 dní. Může být také využito vně firemní sítě. Počet licenci na licenčním serveru je zmenšen o licence použité offline.

Upozornění: *Síťové licence, které mají vypůjčené jednotlivé licence (seats) není možné vrátit aktivačnímu serveru GRAITEC.*

Oba způsoby jsou k dispozici v nástroji *Správce licencí*.

Vrácení licence na aktivační server společnosti GRAITEC

Samostatná i síťová licence může být kdykoliv vrácena na aktivační server společnosti GRAITEC.

- Pro samostatné licence nabízí *Správce licencí* možnost **Vrátit licenci**.
- Pro síťové licence nabízí *Síťový správce licencí* možnost **Vrátit serverovou licenci**.

Postup je podobný pro samostatné i síťové licence.

Vrácení licence online

Před vrácením licence, ukončete CADKON Stavební konstrukce.

1. Z menu Windows vyberte: **Programy > AB Studio > Autorizace a správa licencí > Správce licencí**.
2. V dialogovém panelu *Správce licence*, vyberte **Vrácení licence aplikace**. Stiskněte tlačítko **Další**.

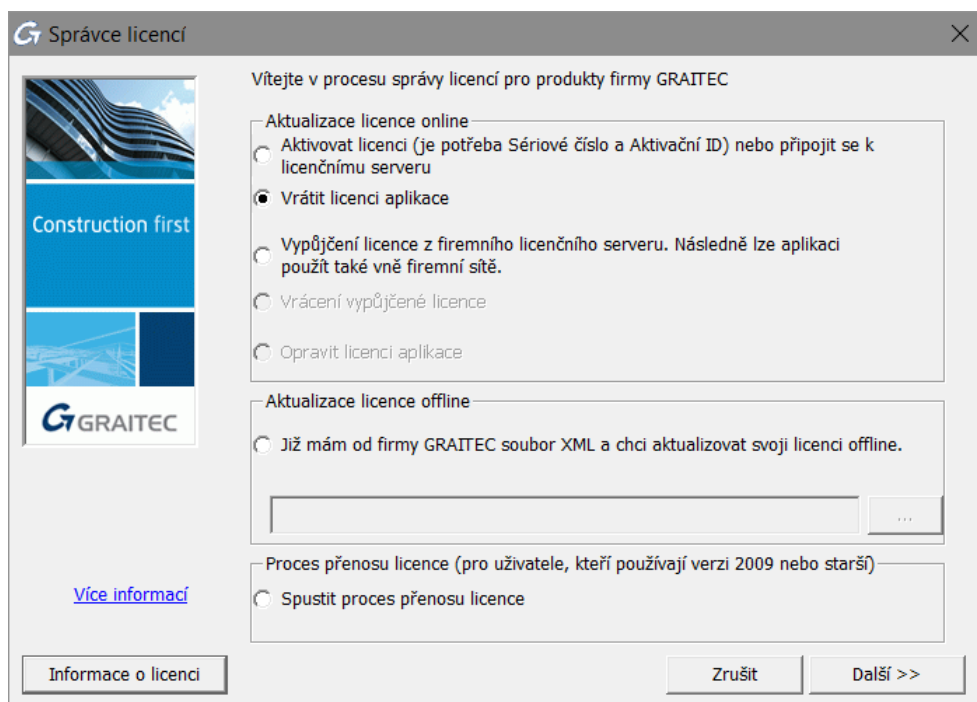

3. V následujícím dialogovém panelu vyberte aplikaci, které chcete vrátit licenci. Stiskněte tlačítko **Další**.

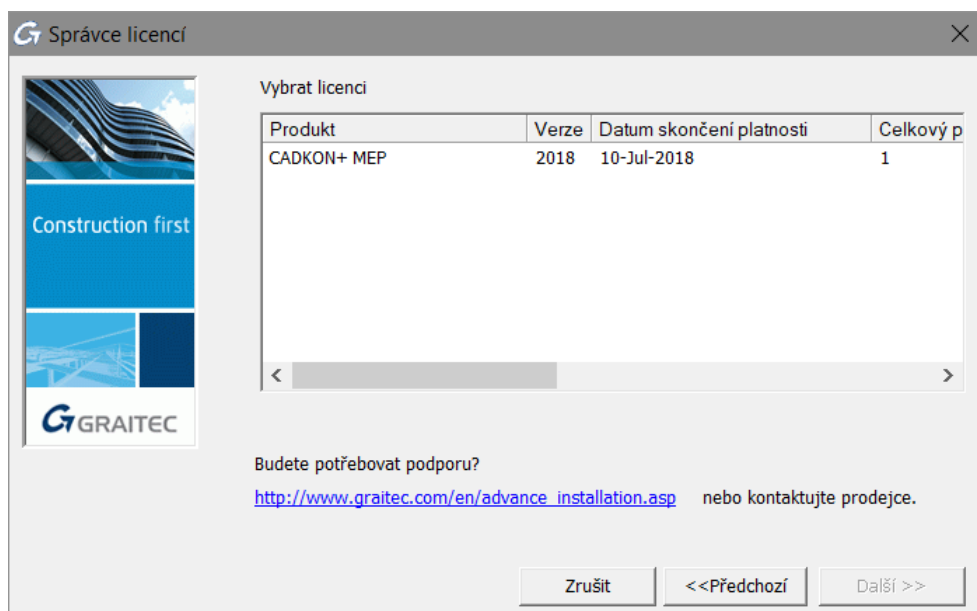

Upozornění: Síťové licence, které mají vypůjčené jednotlivé licence (seats) není možné vrátit aktivačnímu serveru GRAITEC. V dialogu, v odpovídajícím řádku, je tato informace zvýrazněná červeně; zobrazen je také počet vypůjčených jednotlivých licencí.

4. Následující dialogový panel zobrazuje zprávu o potvrzení. Stiskněte **Dokončit** pro dokončení procesu.

Můžete aktivovat licenci na jiném počítači podle kroků popsanych v kapitole *Aktivace softwaru*.

Vrácení licence offline

Není-li počítač, ze kterého chcete odebrat licenci připojen k Internetu, můžete deaktivovat licenci CADKONu Stavební konstrukce pomocí offline procedury pomocí e-mailu. Nezbytné informace jsou zapsány v souboru .xml a automaticky odeslány do společnosti GRAITEC na authorization@cadkon.eu. Po obdržení zprávy s potvrzením můžete aktivovat licenci na jiném počítači.

Před spuštěním ukončete všechny spuštěné aplikace CADKONu Stavební konstrukce.

1. Z menu Windows vyberte **Programy > AB Studio > Autorizace a správa licencí > Správce licencí**.
2. V dialogovém panelu Správce licencí, vyberte **Vrácení licence aplikace** a stiskněte **Další**.

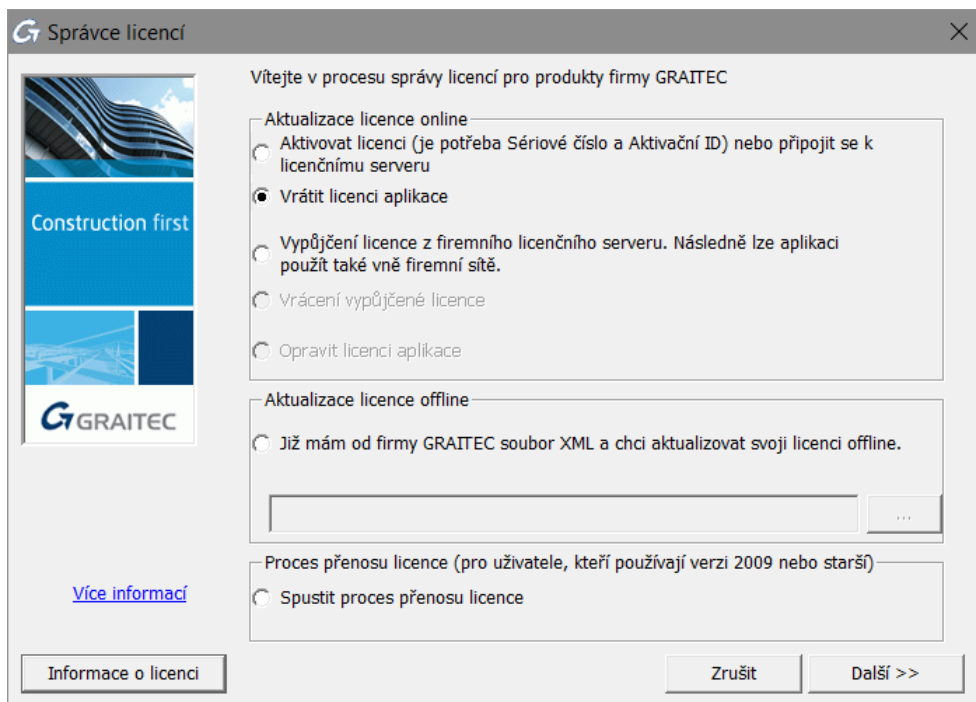

3. V následujícím dialogovém panelu vyberte **Chci pokračovat s vrácením licence offline** a stiskněte **Další**.

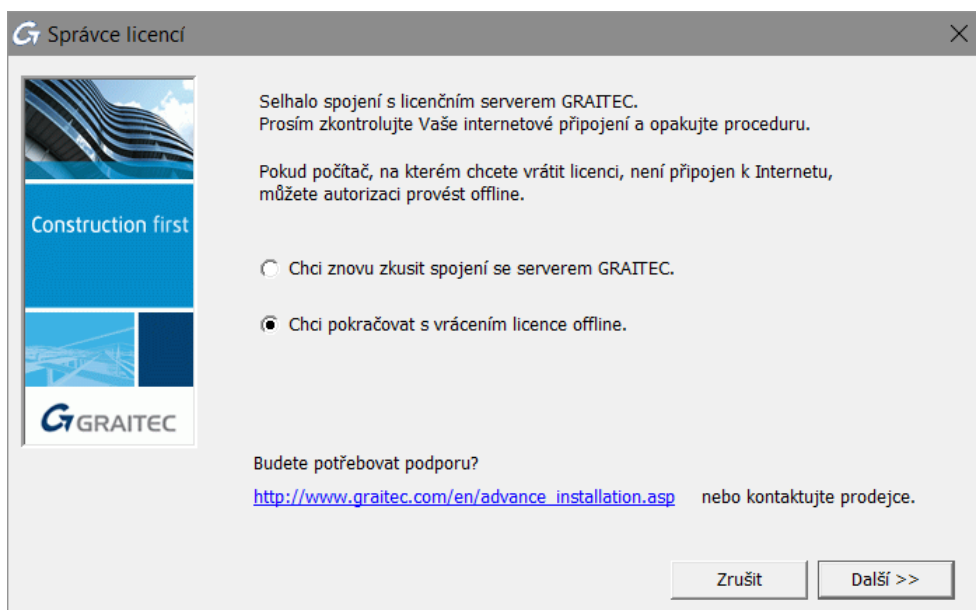

4. Přečtěte si informaci stiskněte **Další**.

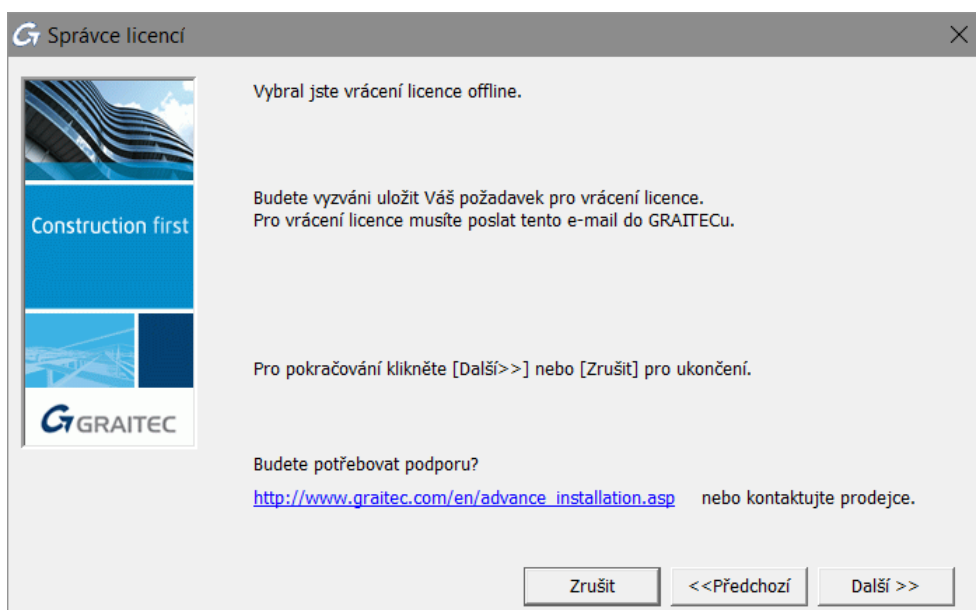

5. Uložte na pevný disk vytvořený **.xml** soubor, který obsahuje informace potřebné pro deaktivaci.
6. Automaticky se připraví e-mail s připojeným souborem **.xml**. Požadavek na licenci pošlete na autorizace@graitec.cz nebo authorization@cadkon.eu.

Po obdržení zprávy s potvrzením můžete aktivovat licenci na jiném počítači. Nebudete moci používat CADKON Stavební konstrukce na zdrojovém počítači. Pro další informace si přečtěte kapitolu *Aktivace licence offline*.

Vypůjčení licence z firemního serveru

Pokud software má být použit vně kanceláře (např. na notebooku), licenci je třeba vypůjčit z licenčního serveru.

Vypůjčením licence se myslí přenos licence z licenčního serveru uživatele na jiný počítač (nebo notebook) pro použití bez připojení k síti po určitou dobu. Může být také využito vně firemní sítě. Počet licencí na licenčním serveru je zmenšen o licence použité offline.

Před spuštěním

- Ujistěte se, že počítač nebo notebook je připojen k síti.
 - Ujistěte se, že máte *Sériové číslo* a *Aktivační ID* pro síťovou licenci.
 - Ujistěte se, že jsou na firemním serveru dostupné licence.
1. Z menu Windows vyberte: **Programy > AB Studio > Autorizace a správa licencí > Správce licencí**.
 2. V dialogovém panelu nástroje *Správce licencí*, vyberte **Vypůjčit licenci z mého firemního serveru**. Stiskněte tlačítko **Další**.

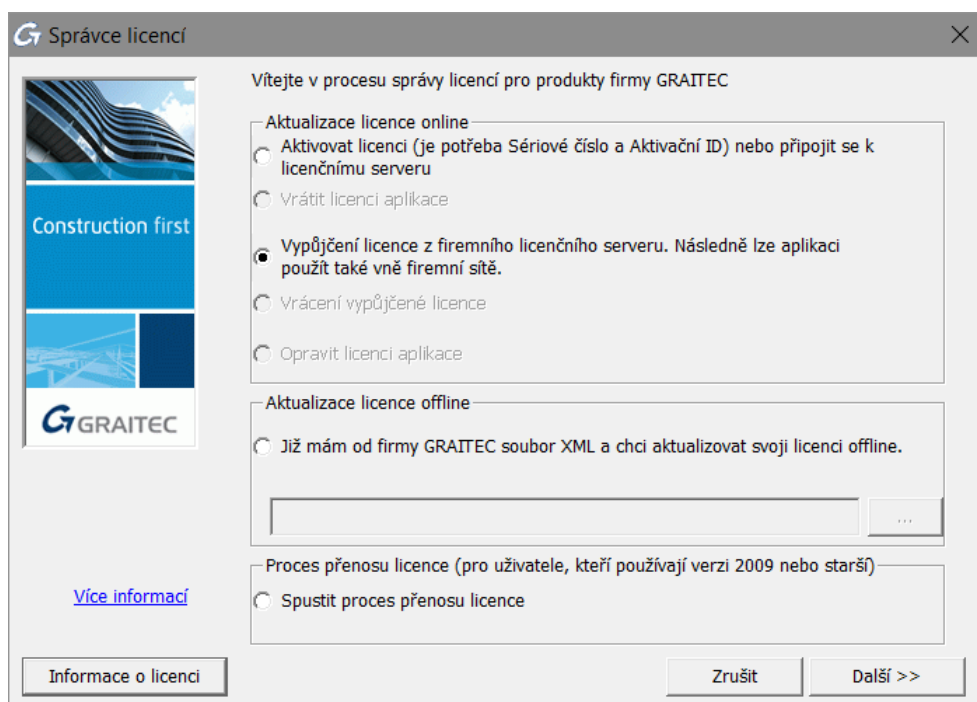

3. V následujícím dialogovém panelu zadejte název licenčního serveru a informace o licenci (*Sériové číslo* a *Aktivační ID*). Také zadejte datum vrácení (během **30 dní**) a stiskněte **Další**.

Správce licencí

Vypůjčit licenci

Jméno serveru: localhost

Port: 7621

Sériové číslo: []

Aktivační kód: []

Datum skončení platnosti: 10.11.2017

Po "Datum vypršení" bude licence automaticky vrácena zpět na server (maximální "Datum vypršení" je 30 dní po aktuálním datu).

Budete potřebovat podporu?
http://www.graitec.com/en/advance_installation.asp nebo kontaktujte prodejce.

Zrušit <<Předchozí Další >>

Po datu vrácení bude licence automaticky vrácena zpět na server. Může být také vrácena dříve pomocí nástroje *Správce licencí*.

Poznámka: *Licenci lze vypůjčit maximálně na 30 dní.*

Správce licencí

Licence CADKON+ Basic 2018 999912-RO-91BD553 úspěšně aktualizována.

Neváhejte kontaktovat svého prodejce GRAITEC v jakékoli záležitosti týkající se použití software.

Budete potřebovat podporu?
http://www.graitec.com/en/advance_installation.asp nebo kontaktujte prodejce.

Dokončit

Vrácení vypůjčené licence před jejím vypršením

1. Z menu Windows vyberte **Programy > AB Studio > Autorizace a správa licencí > Správce licencí**.
2. V prvním kroku Správce licencí vyberte **Vrátit vypůjčenou licenci**.

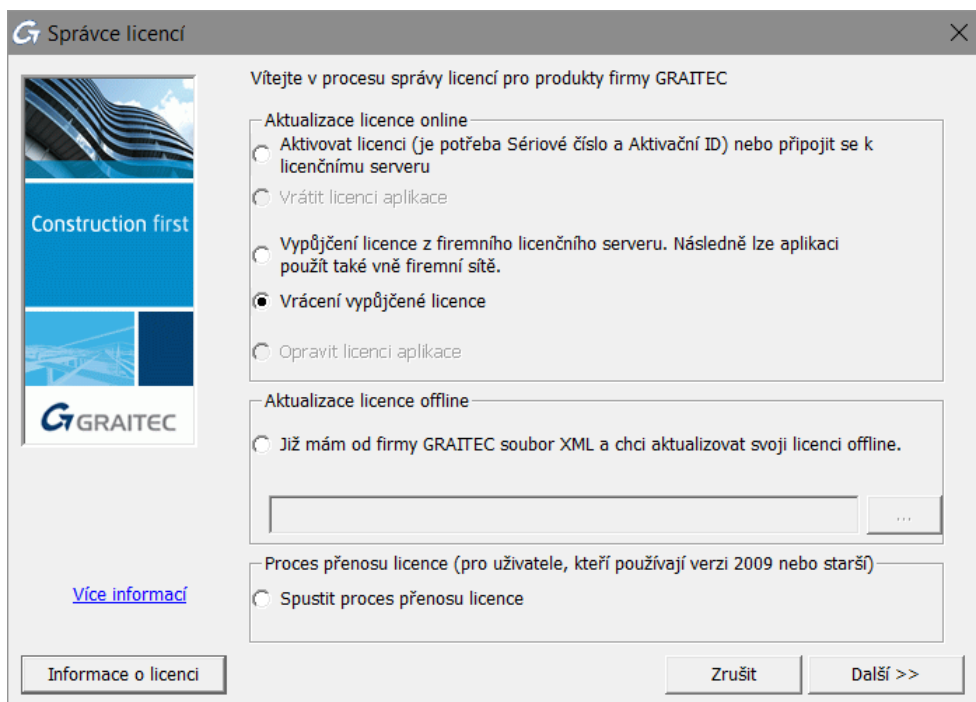

3. V následujícím dialogovém panelu vyberte licenci pro vrácení a zadejte nezbytné informace o serveru. Stiskněte tlačítko **Další**.

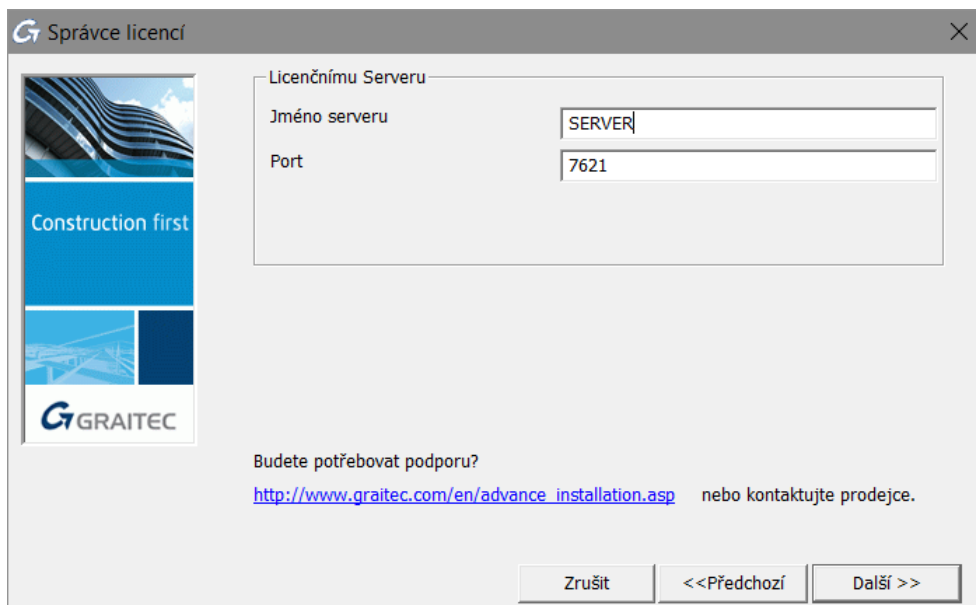

4. Stiskněte **Dokončit** pro dokončení procesu.

Licence je opět k dispozici na serveru a může být použita na jiném počítači v rámci firemní sítě.

Chování licence při změně hardwaru nebo systémové konfigurace počítače

V praxi existují některé změny hardwaru a konfigurace systému počítače, které mohou poškodit licenci. V závislosti na situaci lze licenci opravit nebo musí být znovu aktivována.

Upozornění: *Abyste nepřišli o licenci, před výměnou hardwaru počítače nebo změnou systému, doporučujeme vrátit licenci na aktivační server společnosti GRAITEC.*

Oprava poškozené licence

V praxi některé situace, které vyžadují změnu hardwaru nebo systému, mohou zabránit spuštění softwaru od společnosti GRAITEC.

- Změna hardwarových komponent (např. výměna základní desky, síťové karty atd. kromě výměny pevného disku)
- Obnovte operační systém pro nápravu problému systému nebo vraťte zpět změny
- Oprava systémového času poté co byl nastaven do budoucna

Pro opětovné použití softwaru opravte licenci pomocí *Správce licencí*.

Není-li počítač připojen k Internetu, můžete použít offline režim pomocí e-mailu.

Aktualizace licence online

1. V prvním dialogovém panelu nástroje Správce licencí vyberte **Opravit licenci aplikace** a stiskněte **Další**.

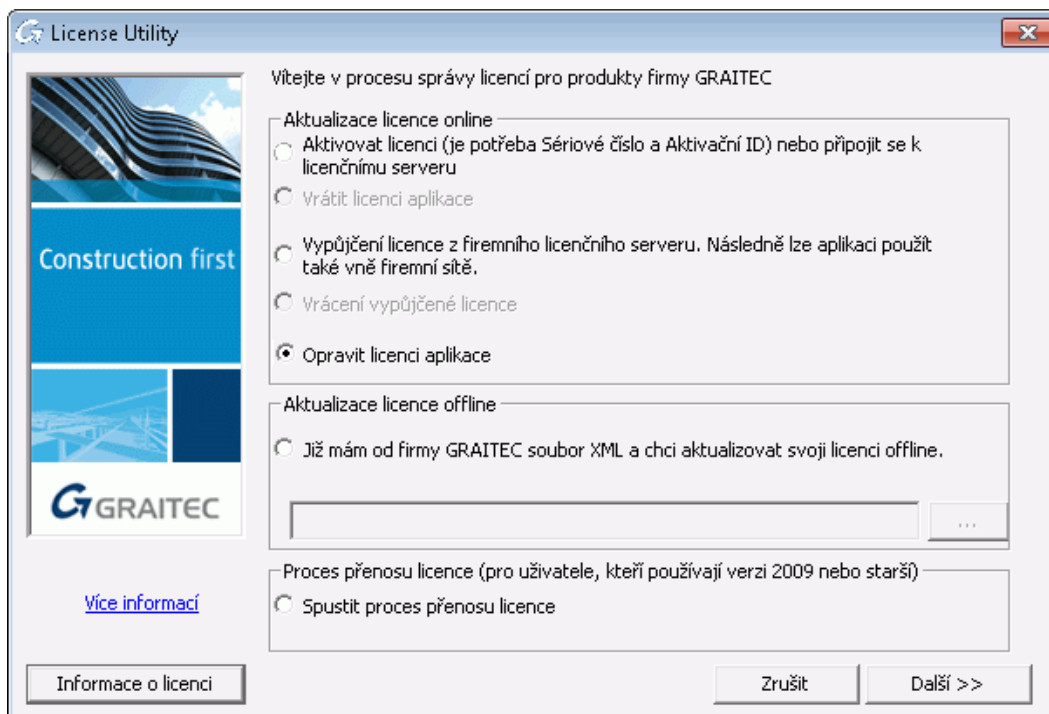

2. Stiskněte **Dokončit** pro dokončení procesu.

Aktualizace licence offline

1. V prvním dialogovém panelu nástroje Správce licencí vyberte **Opravit licenci aplikace** a stiskněte **Další**.
2. V následujícím dialogovém panelu nástroje Správce licencí vyberte **Chci pokračovat s offline autorizací**, a stiskněte **Další**.

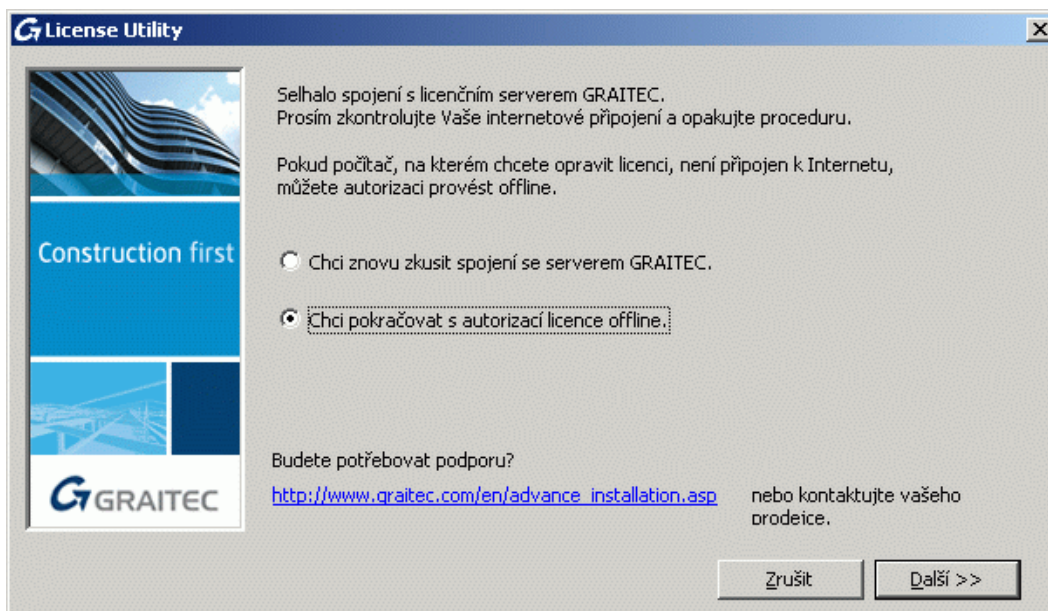

3. Přečtete si zprávu v následujícím dialogovém panelu a stiskněte **Další**.

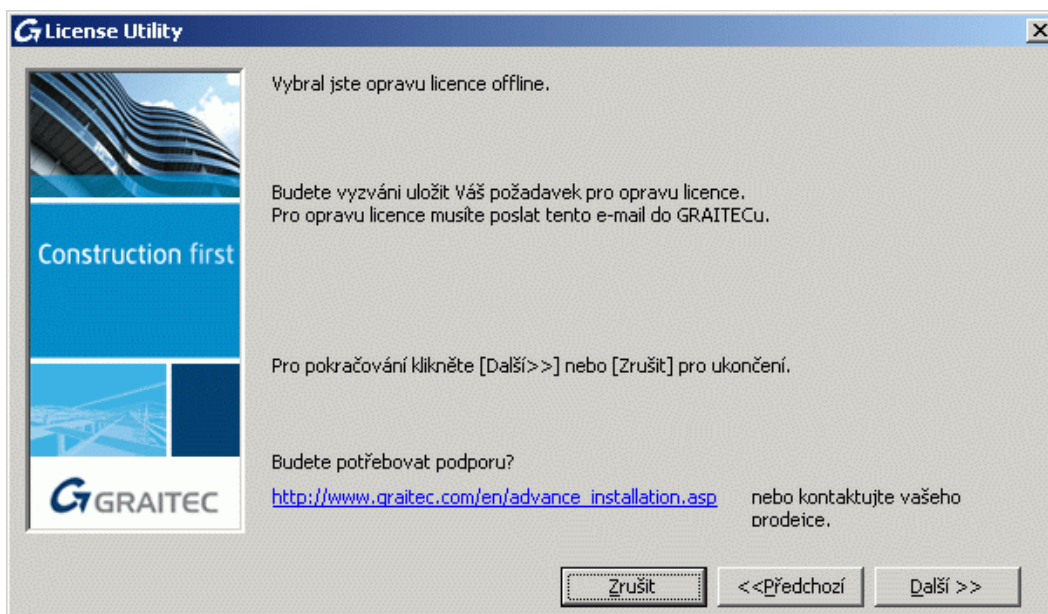

4. Uložte na pevný disk vytvořený **.xml** soubor, který obsahuje informace potřebné pro opravu licence.
5. Soubor je automaticky odeslán do společnosti GRAITEC na adresu authorization@cadkon.eu.

Pokud je informace v souboru .xml správná, bude Vám zaslán e-mailem nezbytný soubor .xml. Po přijetí opravené licence spusťte Správce licencí a proveďte následující kroky:

1. V prvním dialogovém panelu nástroje Správce licencí, vyberte **Mám soubor xml...**
2. Pro specifikaci souboru .xml zadejte cestu nebo klikněte na  a najděte soubor, poté klepněte na tlačítko **Další**.

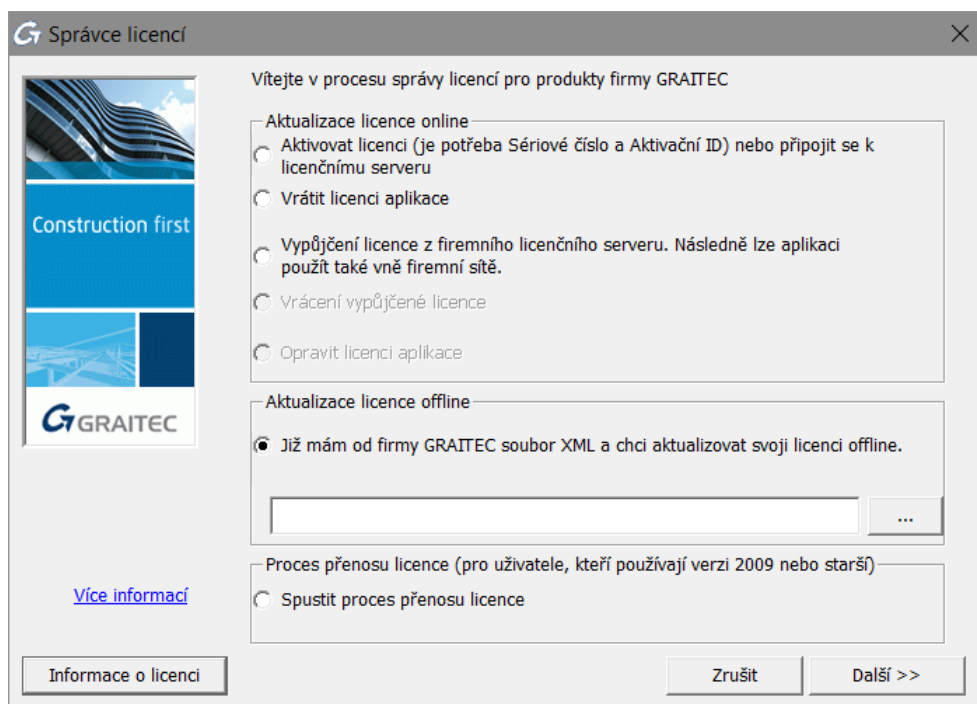

3. Stiskněte **Dokončit** pro dokončení procesu.

Reaktivace licence

Následující akce mohou způsobit nutnost reaktivace licence:

- Formátování pevného disku
- Havárie pevného disku
- Reinstalace operačního systému

Pro opětovnou aktivaci licence viz kapitolu *Aktivace softwaru*.

Upozornění: *Pokud chcete změnit pevný disk, vraťte licenci na aktivační server společnosti GRAITEC (viz Vrácení licence na aktivační server společnosti GRAITEC). V opačném případě Vám nový pevný disk zabráni používat licenci a bude třeba vrátit starý pevný disk.*

Chování samostatné licence při zformátování počítače

Pokud počítač, na kterém je CADKON Stavební konstrukce nainstalován, potřebuje zformátovat, neměli byste žádat o novou licenci. Licence je založena na unikátním identifikačním čísle počítače, který se nemění formátováním. Po reinstalaci Windows stačí aktivovat licenci znovu sériovým číslem a aktivačním kódem pomocí některého z nástrojů pro správu licencí.

Upozornění: *Důrazně doporučujeme, před zformátováním pevného disku, licenci vrátit na aktivační server společnosti GRAITEC.*

Chování serverové licence při zformátování počítače

Upozornění: *Pokud počítač, na kterém je nainstalována síťová licence, potřebuje zformátovat nebo změnit konfiguraci hardwaru, musíte vrátit licenci na aktivační server společnosti GRAITEC. V opačném případě nebudete moci znovu používat licenci serveru.*

Kde zjistit podrobnosti o licenci

V síťovém prostředí je doporučeno před vrácením síťové licence nebo před vypůjčením licence zkontrolovat, jestli jsou licence nebo jednotlivé licence (seats) dostupné. Tuto informaci je možné zobrazit v prvním dialogu nástroje pro správu licencí (Správce licencí) nebo síťových licencí (Síťový správce licencí).

Dostupné informace o instalovaných licencích:

- Kde jsou licence nainstalované
- Doplnující informace o samostatných licencích (Sériové čísla a Aktivační ID, data vypršení, data začátku)
- Doplnující informace o síťových licencích
 - Počet jednotlivých licencí
 - Vypůjčené jednotlivé licence a cílové počítače
 - Počet dostupných jednotlivých licencí

Zobrazení informací o licenci

1. Spustíte nástroj Správce licencí nebo *Síťový správce licencí*, dle typu licence, o které potřebujete získat doplňující informace.
2. Klikněte na **Informace o licenci**.

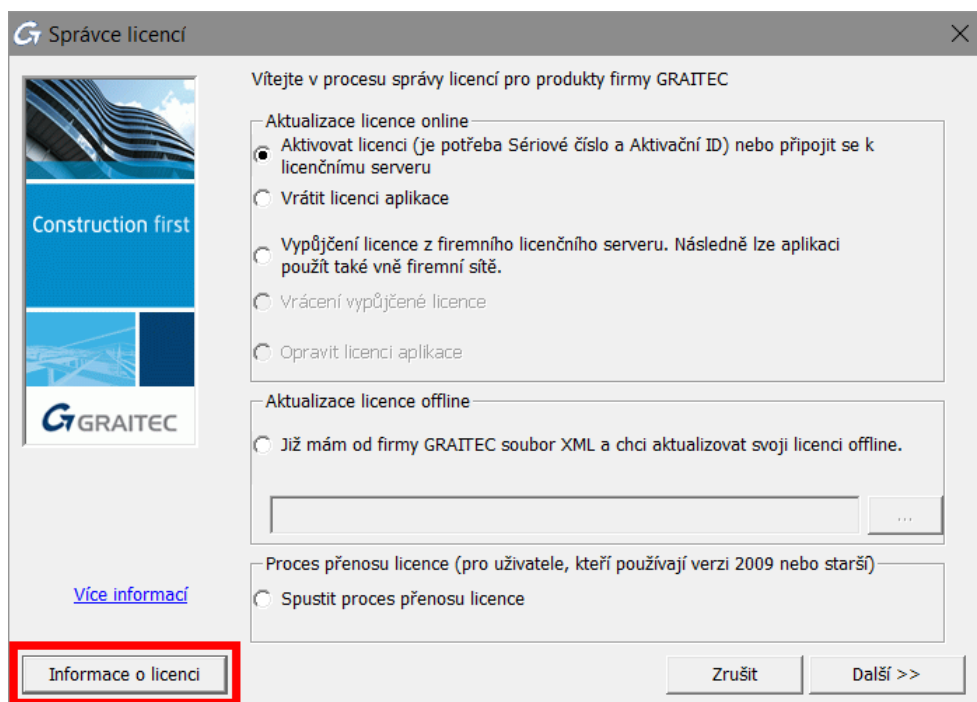

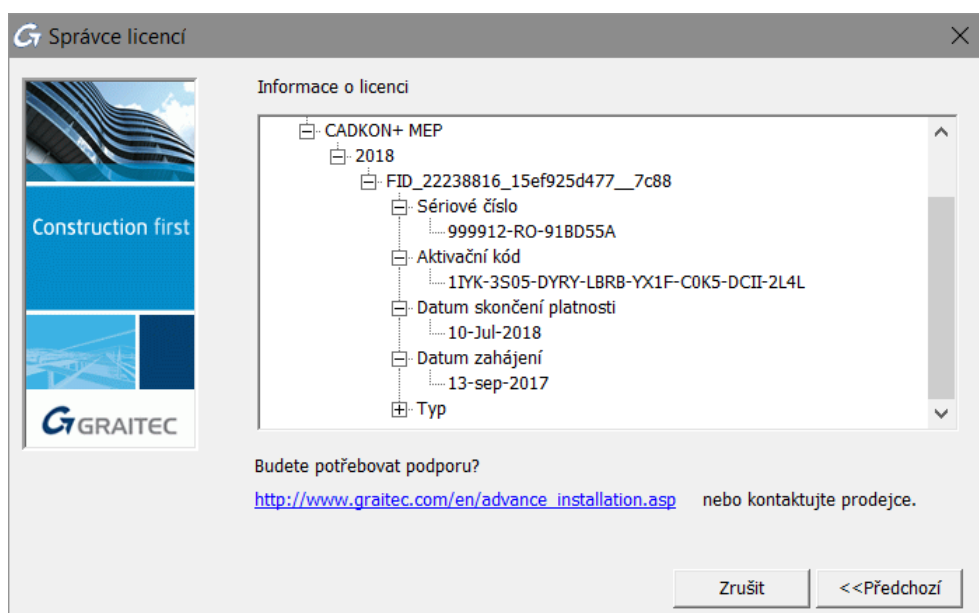

Pro návrat do předchozího okna klikněte na Předchozí.

Domácí licence CADKONu Stavební konstrukce

V rámci platného CADKON Active (předplatné) máte možnost zažádat o tzv. domácí licenci, kterou bude možné používat po dobu platnosti CADKON Active.

Pokud chcete CADKON nainstalovat na domácí počítač postupujte stejným způsobem jako by se jednalo o běžnou instalaci (viz kapitola *První instalace CADKONu Stavební konstrukce*).

1. Pro získání *Sériového čísla* a *Aktivačního ID* domácí licence postupujte dle kapitoly *Aktivace licence na vyzkoušení*.
2. Do doplňujících informací žádosti uveďte „*Domácí licence k s.č. XXXXXX-CZ-XXXXXXX*“.

Poznámka: Za „*XXXXXX-CZ-XXXXXXX*“ uveďte sériové číslo vaší licence, které najdete v licenčním certifikátu obdrženém k vaší komerční licenci. Sériové číslo naleznete také na PC, kde máte již komerční licenci nainstalovanou (viz kapitola *Kde zjistit podrobnosti o licenci*).

- Země: *
- Kontaktní informace**
- Jméno: * Město: * E-mail: *
- Firma: * Země: Telefon: *
- Váš obor: Adresa: * Fax:
- Prodejce: PSČ:
- Doplňující informace:**
-

At the bottom, there is a note: "GRAITEC použije tyto Vámi poskytnuté informace pro vygenerování autorizačního kódu (Pole označené (*) jsou povinné a musí být vyplněny pro pokračování instalace)". Navigation buttons include "Zrušit", "<<Předchozí", and "Další >>".

Upozornění: Pokud neuvédete, že se jedná o žádost o domácí licenci, bude Vám poskytnuta pouze standardní 30-denní zkušební licence.

3. Aktivujte novou domácí licenci pomocí nového sériového čísla a aktivačního kódu (viz kapitola *Aktivace licence*).

Řešení problémů s licencováním

Tato kapitola nabízí rychlé řešení nejčastějších problémů s aktivací licence.

Pro toto *Sériové číslo* a *Aktivační ID* již nemůžete zadat více licencí

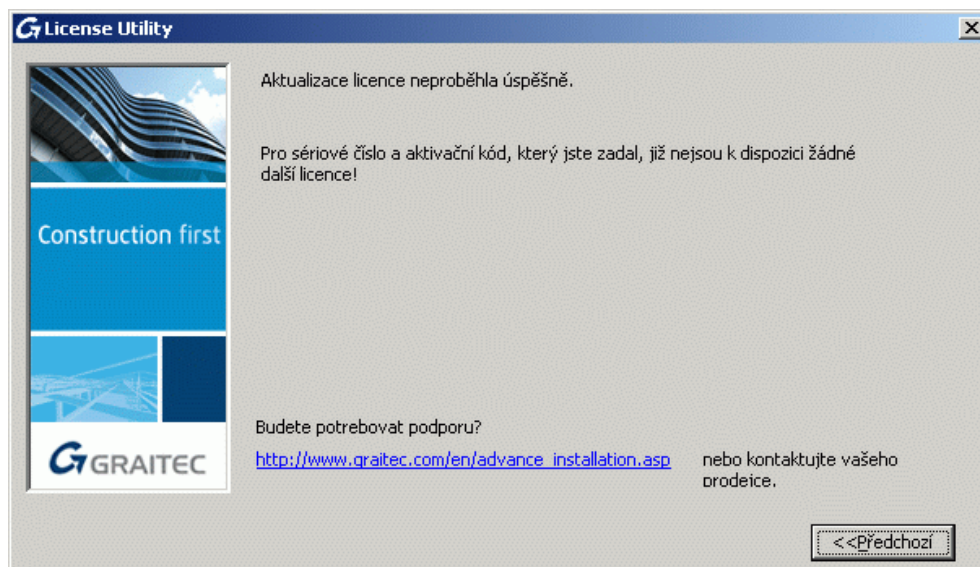

- Příčina 1** Licence se stejným sériovým číslem a aktivačním kódem je již instalována na jiném počítači.
- Příčina 2** Na počítači je již nainstalována jiná licence se stejným sériovým číslem (např. licence pro předchozí verzi nebo pro jiný paket). Jste oprávněni používat pouze jednu licenci současně.
- Řešení** Spusťte nástroj *Správce licencí* pro vrácení licence na server společnosti GRAITEC z počítače, na kterém je CADKON Stavební konstrukce nainstalován, potom ji můžete použít na jiném počítači.

Neplatné Sériové číslo a Aktivační ID

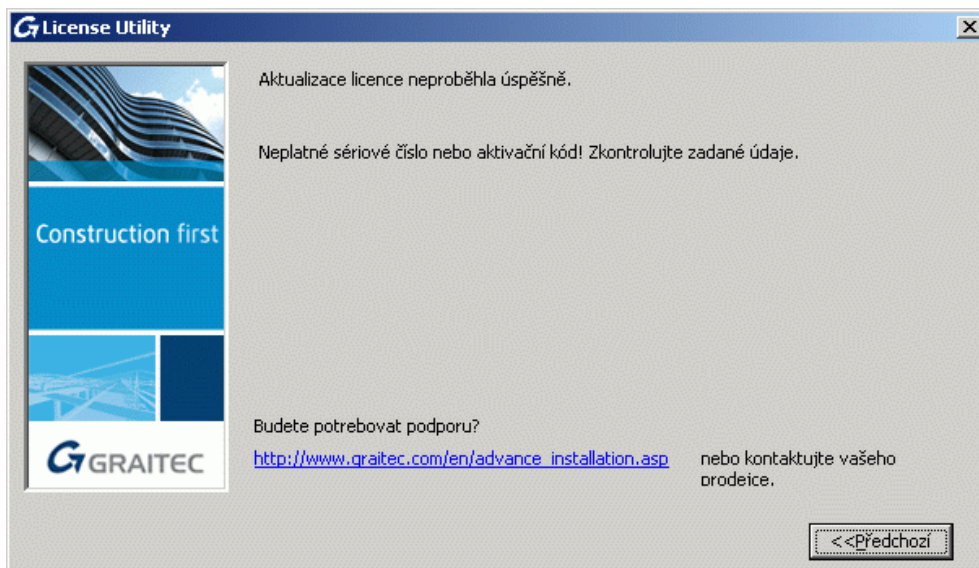

Příčina Sériové číslo nebo Aktivační ID jsou chybné.

Řešení Zkontrolujte zadané *Sériové číslo* a *Aktivační ID* a zkuste aktivaci znovu.

Licence vypršela

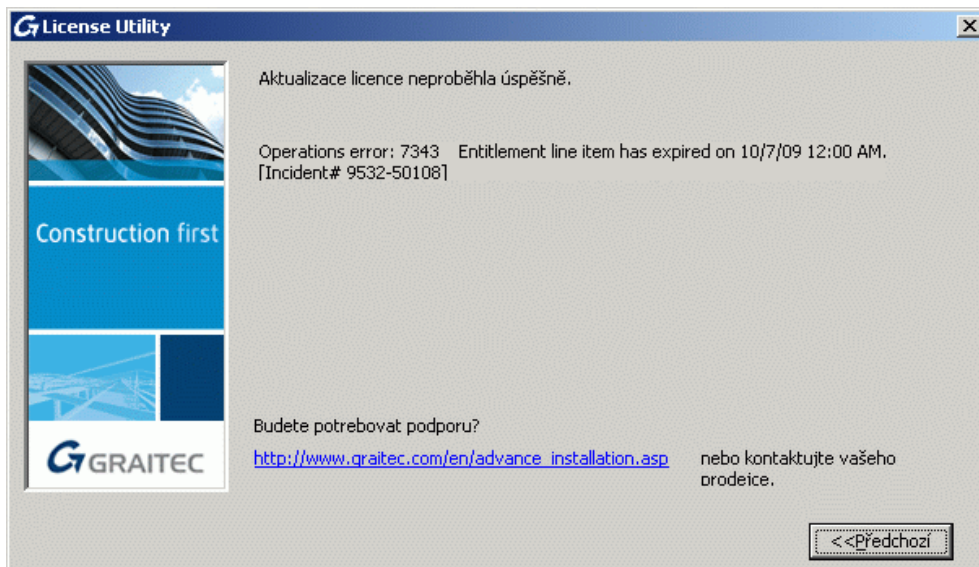

Příčina Licence vypršela.

Řešení Kontaktujte Vašeho prodejce se žádostí o novou licenci.

Selhalo spojení s licenčním serverem GRAITEC

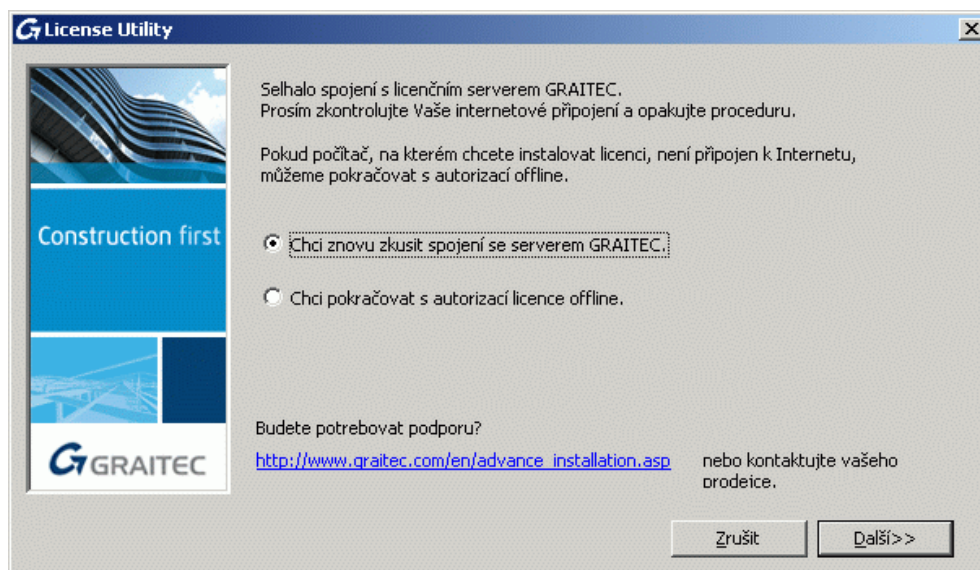

Příčina

Počítač, na který chcete instalovat licenci, není připojen k Internetu nebo je použit proxy server.

Řešení

Pokud je použit proxy server, vypněte v Možnostech Internetu volbu **Zjišťovat odvolání certifikátů serveru**. Jinak postupujte offline.

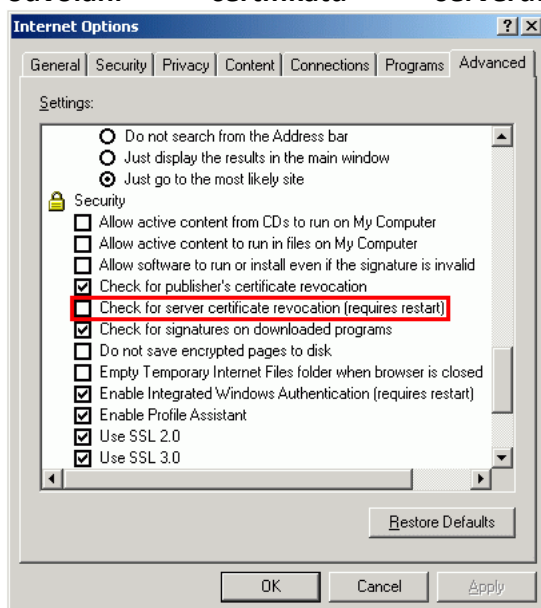

Průvodce se ptá na název server při každém spojení

- Příčina** Je používán **Deep Freeze** (nebo podobný) software. Program **Deep Freeze** ukládá stav registru a disku Windows a pokaždé při restartu obnoví předchozí stav.
- Řešení** Změňte **Deep Freeze** v režimu správce, aby umožnil uložení změn.

Aktivovat lze pouze platné licence

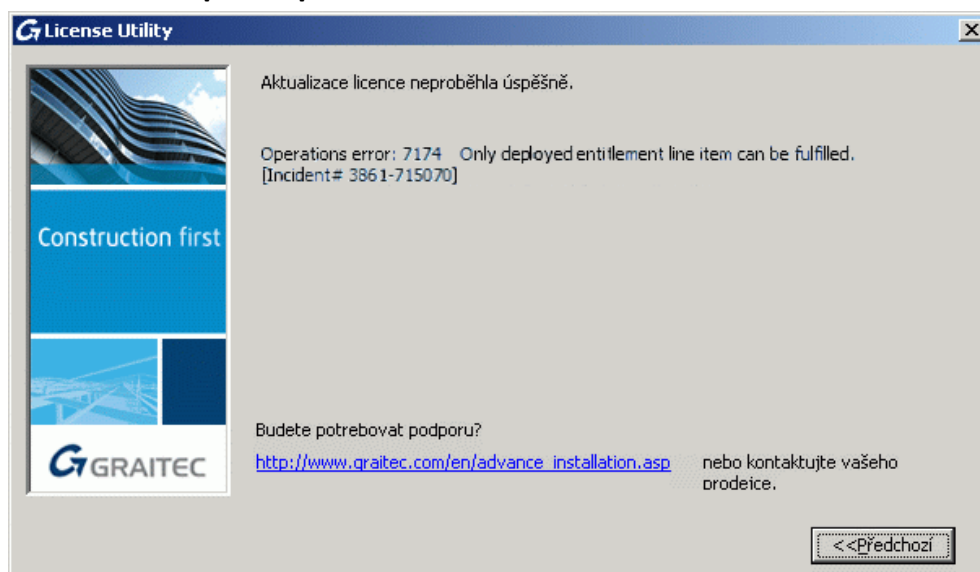

- Příčina** Licence není aktivovaná, byla zrušena nebo byla nahrazena na žádost uživatele novou. Například:
- Upgrade na jinou verzi
 - Jiná změna licence
- Řešení** Vyčkejte, dokud není licence aktivována nebo zadejte správnou licenci.

Selhal aktualizace serverové licence

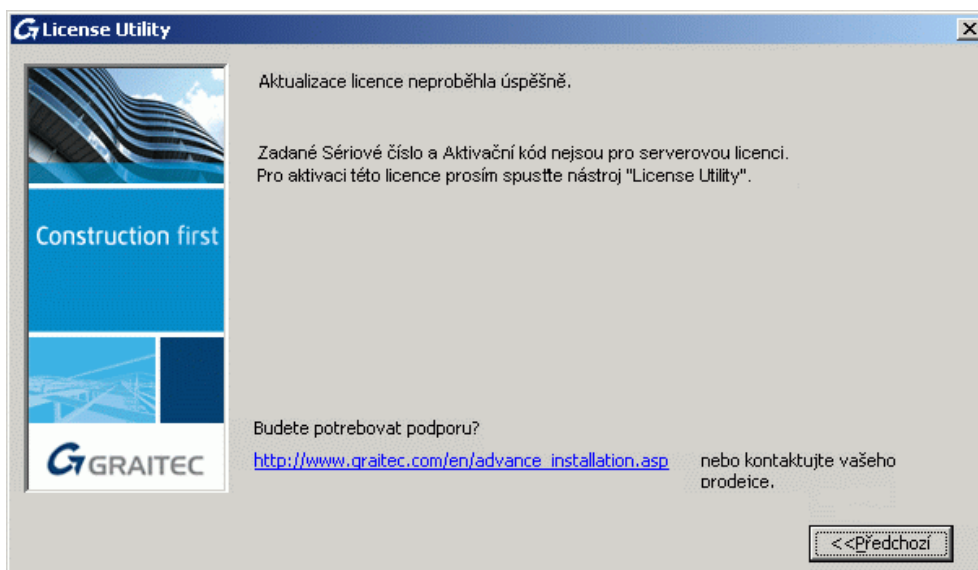

Příčina *Sériové číslo a Aktivační ID nejsou serverovou licenci.*

Řešení *Pro aktivaci samostatné licence spusťte lokálního *Správce licencí*.*

Selhal aktualizace samostatné licence

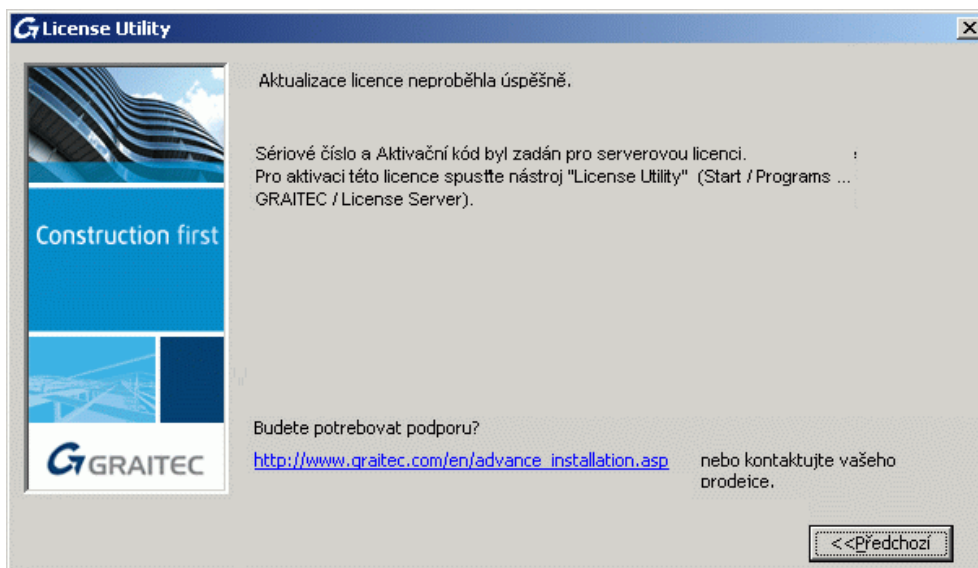

Příčina *Sériové číslo a Aktivační ID jsou pro serverovou licenci.*

Řešení *Pro aktivaci serverové licence spusťte aplikaci *Síťový správce licencí*.*

Selhal aktualizace licence offline

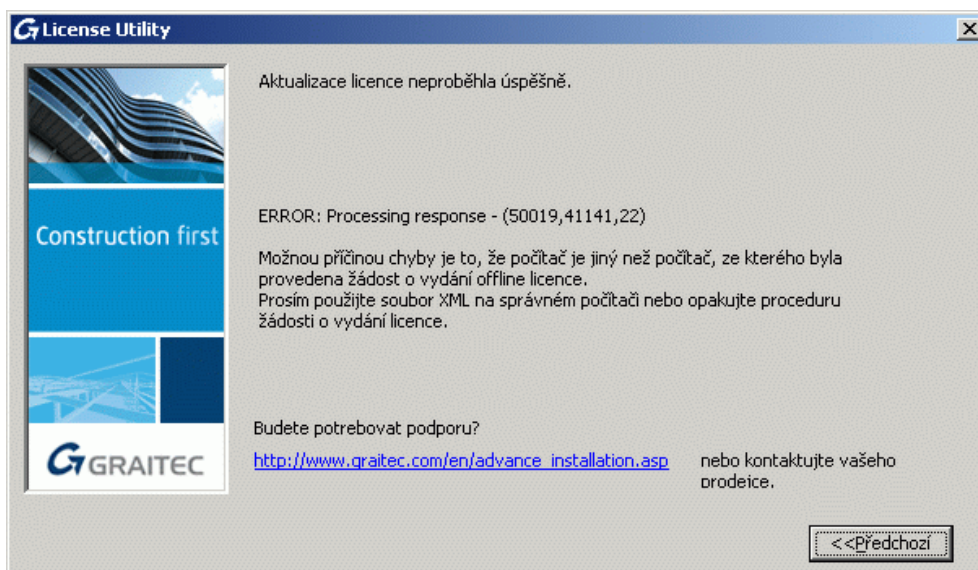

Příčina Obdržení soubor **.xml** byl vytvořen pro jiný počítač.

Řešení Použijte soubor **.xml** na správném počítači nebo opakujte proceduru žádosti o licenci.

Soubor xml má neznámý formát

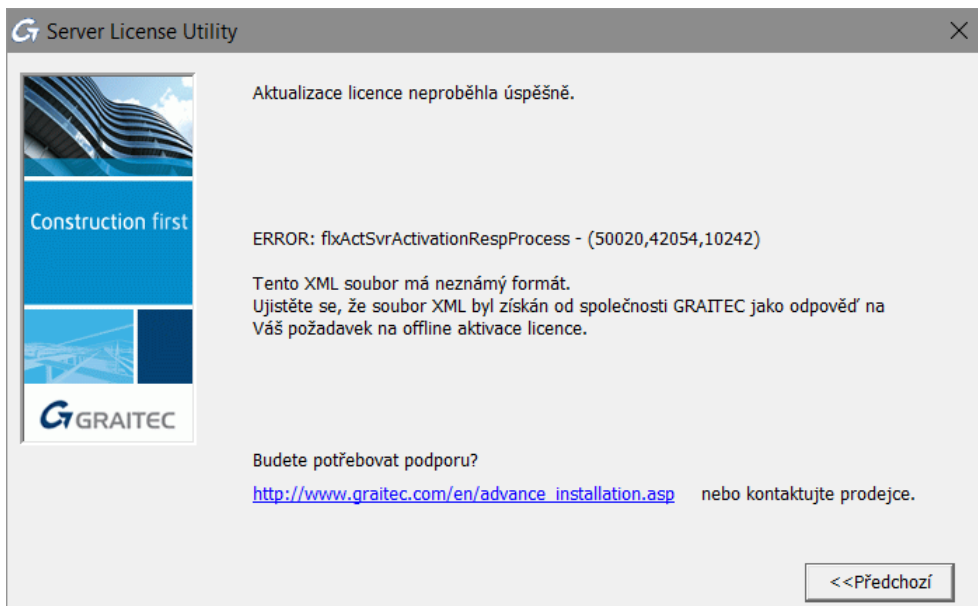

Příčina Pro aktivaci byl použit špatný soubor **.xml**.

Řešení Pro aktivaci použijte soubor **.xml** zaslaný od společnosti GRAITEC.

Nástroj *Správce licencí* nemohl automaticky odeslat e-mail

Příčina Licenční nástroj nemohl odeslat e-mail automaticky.

Řešení Pošlete e-mail manuálně.

1. Na hlavním panelu systému Windows klikněte na ikonu *Hledat*.
2. Do pole *Prohledat programy a soubory* zadejte **%temp%**.
3. Klikněte na složku **Temp**. Tím se otevře dočasná složka, kde je uložen požadavek na licenci jako soubor **.xml: proofrequest.xml**.
4. Zašlete soubor **proofrequest.xml** na authorization@cadkon.eu.

Vrácení serverové licence není povoleno

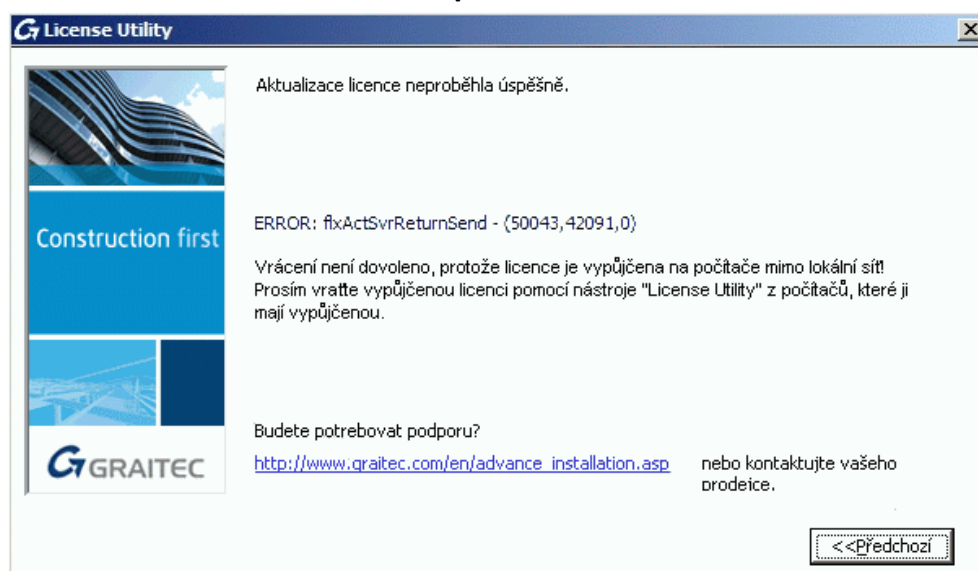

Příčina Licence je vypůjčena na počítače v lokální síti.

Řešení Vraťte vypůjčené licence na počítač. Viz kapitola *Vrácení vypůjčené licence před jejím vypršením*.

Pokud si nemůžete vzpomenout, kam byla licence vypůjčena, vyčkejte, dokud nebude vypůjčená licence automaticky vrácena (maximálně 30 dní).

Nevím, kam byla licence instalována

Samostatná licence

V případě, že si nemůžete vzpomenout, kam byla licence instalována, kontaktujte autorizační oddělení pro zjištění *Unique Machine Identifier*, pro který byla licence aktivována.

1. Na počítači, na kterém chcete ověřit Unique Machine Identifier, spusťte Správce licencí (nebo Server Správce licencí).

Nabídka Windows Start: **Programy > AB Studio > Autorizace a správa licencí > Správce licencí.**

2. Pravým tlačítkem klikněte na titulní lištu okna a z nabídky vyberte **Informace o počítači.**

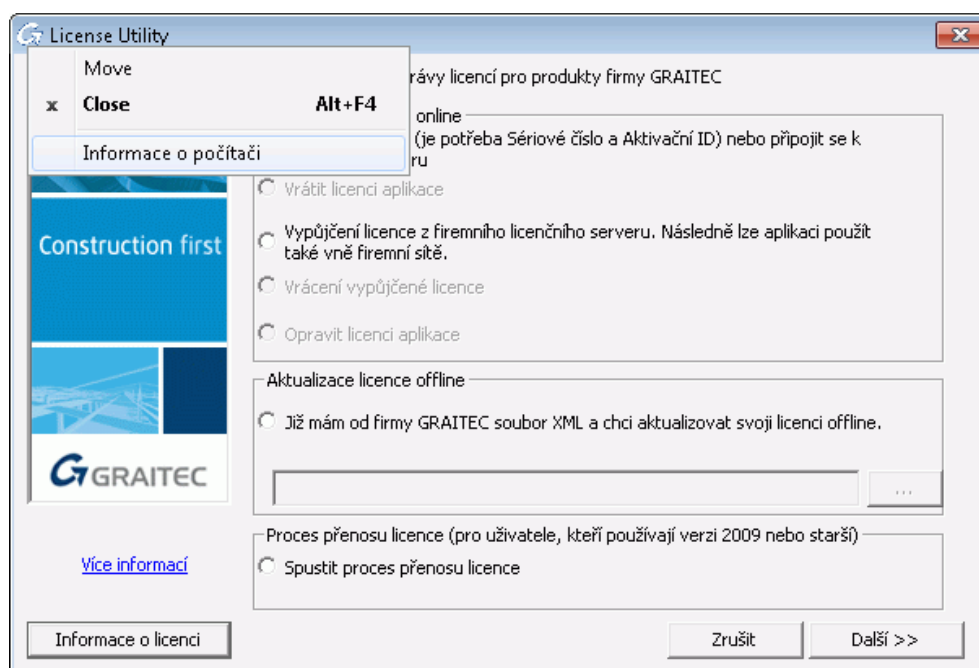

Informace o počítači se zobrazí v dialogovém panelu a tím můžete ověřit, zda se jedná o ten samý počítač, jako na kterém byla licence aktivována.

Klient v síti

1. Spusťte na serveru nástroj Síťový správce licencí.

Nabídka Windows **Start: Programy > Graitec > License Server > License Utility**

2. Pravým tlačítkem klikněte titulní lištu okna a z nabídky vyberte **Informace o počítači**.

V případě síťových licencí dialogový box zobrazuje informace o licencích vypůjčených na počítače v lokální síti.

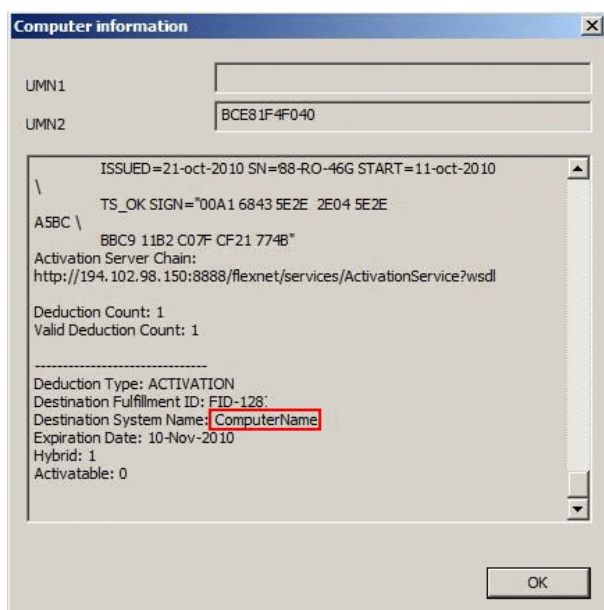

Verze licenčního server je příliš stará

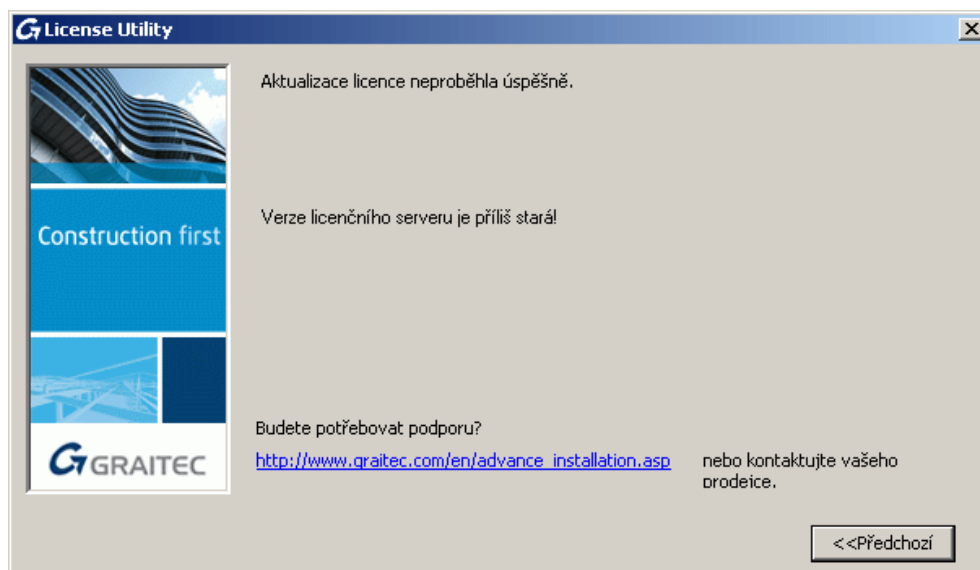

Příčina Na serveru je nainstalovaná stará verze *Síťového správce licencí*.

Řešení Odinstalujte program *Síťový správce licencí* a nainstalujte odpovídající verzi z instalačního balíčku CADKONu Stavební konstrukce.

Po výměně pevného disku licenci nelze použít

Příčina Vaše licence se váže ke k Vašemu starému pevnému disku.

Řešení Chcete-li používat CADKON Stavební konstrukce na novém pevném disku, proveďte následující úkoly:

1. Vezměte starý disk a připojte jej k počítači.
 2. Pokud je to nutné, přeinstalujte operační systém.
 3. Znovu aktivujte licenci pomocí *Sériového čísla* a *Aktivačního ID*. Aktivační server společnosti GRAITEC najde čísla počítače a přeinstaluje licenci na Vašem počítači.
 4. Vraťte licenci na aktivační server společnosti GRAITEC.
- Poté můžete aktivovat licenci na jiném počítači.

Nelze provést inaktivaci licence

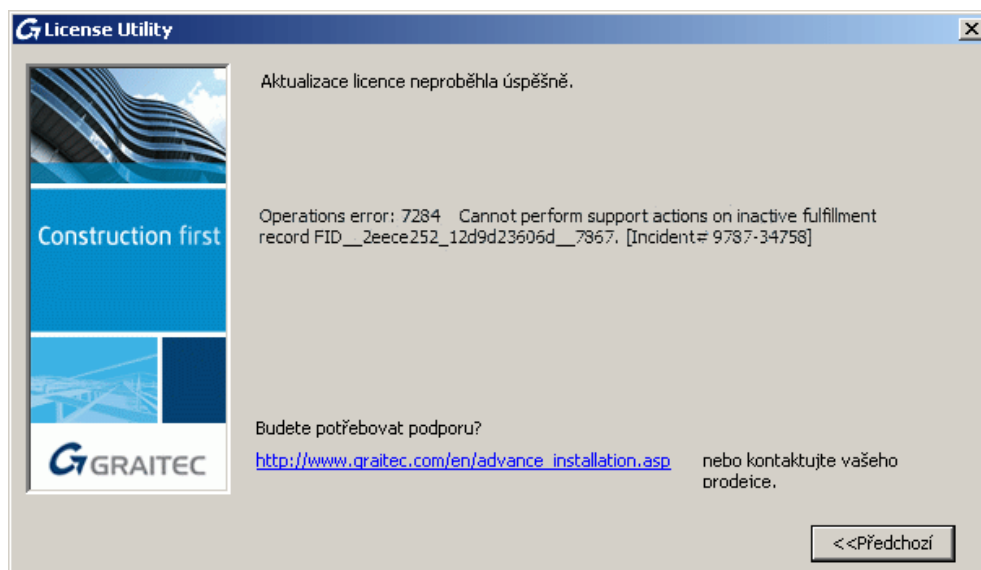

Příčina 1 Při vrácení licence mohou nastat nějaké problémy a licence se nedostane na server společnosti GRAITEC.

Řešení Spustíte *Správce licencí* pro opětovnou aktivaci licence na stejném počítači.

Příčina 2 Licence je zastaralá. Na licenčním serveru společnosti GRAITEC je aktivní jiná licence se stejným sériovým číslem.

Řešení Zkontrolujte, zda jste obdrželi novější licenci.

Nelze přiřadit licenci k tomuto počítači

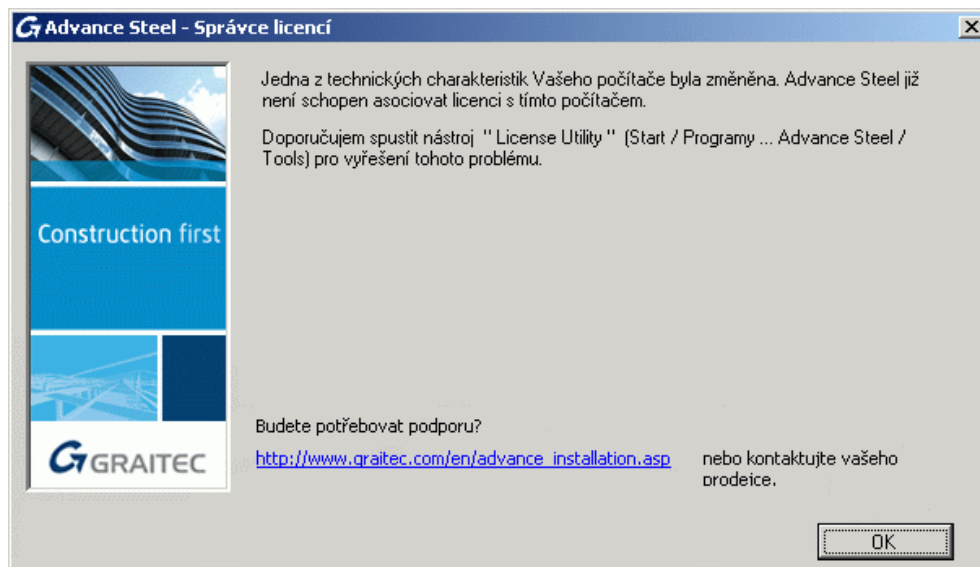

Příčina Jedna z hardwarových komponent (základní deska, síťová karta, vyjma pevného disku) byla nahrazena. Software nemůže asociovat licenci s tímto počítačem.

Řešení Opravte licenci pomocí postupu popsaného v kapitole *Oprava poškozené licence*.

Selhání během vrácení síťové licence

Příčina Jednotlivé licence (seats) jsou vypůjčené mimo síť.

Řešení Zkontrolujte informace o licenci a vraťte vypůjčené licence. Viz kapitola *Získání informací o licenci*.

Upozornění o probíhající údržbě

Plánované události

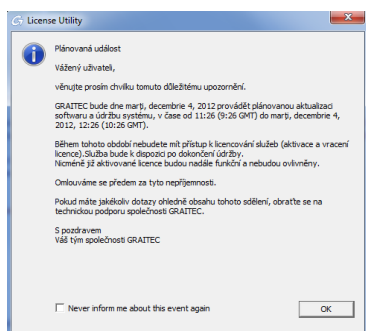

Probíhající události

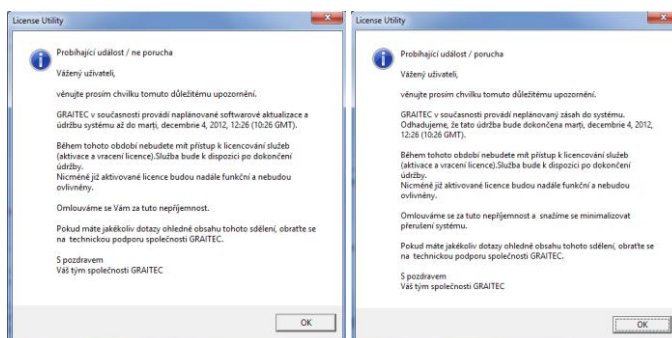

Příčina

Ve specifických situacích, může GRAITEC provádět plánovaný upgrade softwaru a údržbu systému, nebo může ve výjimečných situacích dojít k neplánovanému výpadku. Během této doby není možné licence aktivovat nebo vracet.

Řešení

Vyčkejte na obnovení systému.